Tomo XI Número 55 Junio-1939

REVISTA JAVERIANA

LIBRARY OF PRINCETON
FEB 6 1988
THEOLOGICAL SEMINARY

LAP

SUMARIO

Página artística ..... *Eduardo Ospina* 275
Orientaciones: Frente a la realidad social colombiana *Vicente Andrade* 279
Centenario de un insigne patricio ..... *Marco Fidel Suárez* 286
Algunas notas sobre herencia *(Conclusión)* ..... *Martín Carvajal* 302
Misión y destino ..... *Bernardo Londoño V.* 311
Novedades científicas ..... *Pedro Zuloaga* 320
Cosas de España: La falange española tradicionalista y de las J. O. N. S. *(Conclusión)* ..... *José María Pemán* 328

Revista de libros:

América: Núñez Ponte, 331—Picón Lares, 331. **Arte y literatura:** Cansinos-Assens, 331—Claude, 332—Barrera, 332. **Ascética:** Charmont S. J., 332—Huonder S. J., 333—Mallie-Guillemen, 333—Morice, 333. **Ciencias eclesiásticas:** Alberti, 334—Azpiazu, S. J., 334—Castex, 335—Fuchs, 335—(de) Reynold, 336. Conde Sforza, 336. **España:** Carreras, 336. **Pedagogía:** Institut international de cooperation intellectuelle, 337—Pradel, 337—(de) San Román, 337. **Religión:** Baur O. S. B., 338—(de) Longny, 338

Indice del suplemento:

Vida nacional: I política; II económica; III social; IV cultural
La «Disertación sociológica», del Dr. López de Mesa, por *Vicente Andrade.*
Ultimas publicaciones colombianas ■ Crónica de la Universidad Javeriana.

Para suscriciones y correspondencia: calle 10 N.° 6-57 Apartado 445 Bogotá

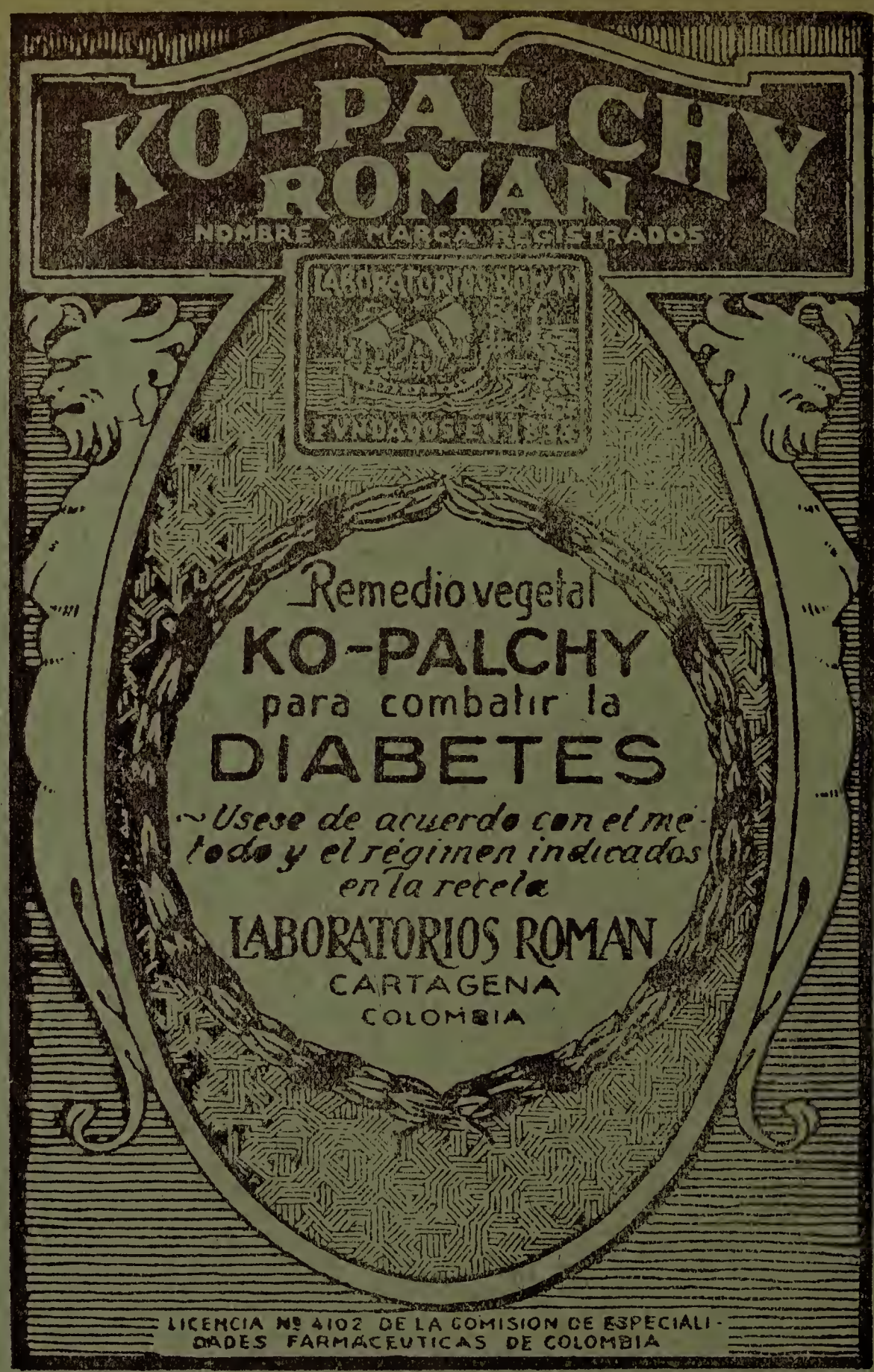

Certificados de médicos y de laboratorios, constancias agradecidas de enfermos atestiguan la bondad y eficacia del Ko-Palchy: suprime el azúcar, normaliza la cantidad de urea.

Solicítelo en las farmacias y droguerías.

Agente depositario
de las especialidades farmacéuticas de los Laboratorios Román S. A., en Bogotá:

Oliverio Gaitán

Oficina carr. 9.ª N.° 847
Teléfono 65-79

Apartado aéreo N.° 40-66
Postal N.° 197

Registrado para *tarifa reducida* en el servicio postal interior. Licencia N.º 58 de 17 de enero de 1937.

Revista Javeriana

Directores: Félix Restrepo S. J. – Daniel Restrepo S. J.

Administrador: Augusto Toro L. — *Regente tipográfico:* Pablo Emilio Niño H.

Calle 10 número 6-57 — Apartado 445, Bogotá.

Para sus anuncios llame al teléfono número 76-93.

Agentes de publicidad: Carlos A. Barriga G. y Roberto Alfonso

Vida nacional

Del 20 de abril al 20 de mayo

— I —

EL EXCMO. SR. PRESIDENTE de la república, Dr. Santos, al iniciarse las tareas de las asambleas, se dirigió a todos los diputados en un mensaje radiofónico de alta significación por su ecuanimidad y por el interés demostrado en favor del bien público.

Acerca de sus actos se expresa así el señor presidente:

Este gobierno aspira a que sus actos sean juzgados, apoyados o atacados por su propia significación; no en cuanto se identifiquen a actos anteriores o se aparten de ellos, sino en cuanto se amolden a los intereses públicos y a los principios políticos que el gobierno encarna y que sus defensores o adversarios preconicen. He recibido con plazo fijo, sobre un programa concreto y por un plebiscito clarísimo ya dos veces ratificado, la misión de gobernar bajo el imperio de la constitución y de las leyes, y quiero hacerlo conforme ellas lo indiquen y como lo aconseja el concepto patriótico y político que yo tengo de tal misión. En este concepto no encaja ni la crítica histórica del pasado, menos la preocupación absurda de lo que —en virtud de las nuevas orientaciones de la opinión, de las nuevas necesidades y del mandato que sus electores le confíen— hayan de hacer los llamados a sucederme.

Y después de pedir que para el senado se elijan «los más conspicuos y representativos ciudadanos», pone a los mismos asambleístas por testigos de que él «para nadie ha pedido un puesto y a nadie ha vetado». Del poder judicial habla así:

Buscad para integrarlo a hombres que merecidamente inspiren a todos respeto y confianza. Ninguna de las misiones que os están encomendadas supera a esta en importancia y alcance; ninguna tiene influencia más directa y honda sobre la suerte de los pueblos, que en magistrados y jueces rectos tienen la garantía suprema de sus vidas y de sus bienes, y que en un poder judicial ímprobo o incompetente tendrían el peor de los azotes y la más grave y humillante de las amenazas.

Se extiende luego en muy atinadas reflexiones acerca de la proyectada reforma del código civil, y sobre las habitaciones rurales, la industria pecuaria y la importación de víveres (impuesta en aquellos días por tristes circunstancias); y después de tratar de las dificultades con que tropieza el problema social, termina con expresiones de noble optimismo.

SOBRE REGISTRO CIVIL de las personas emitió el gobierno un decreto el 15 de mayo. Se establecen normas precisas sobre nacimientos, matrimonios, defunciones etc.: labor que han de llevar a cabo los notarios; y donde no los hubiere, los alcaldes. En países extranjeros, los funcionarios consulares.

SOBRE SERVICIO MILITAR se ha firmado un pacto entre nuestro gobierno y el alemán; según ese tratado, los hijos de colombianos, nacidos en Alemania, pueden prestar allá el dicho servicio, que será reconocido por Colombia. Y viceversa, respecto de los hijos de alemanes nacidos en nuestra patria.

NO POCOS CONTRASTES hubo en la elección de senadores por parte de las asambleas. En Cundinamarca primero se excluyó a D. Alfonso López; pero la campaña que en su favor hicieron *El Liberal,* por una parte, y algunos particulares, por otra, hizo que al fin se le eligiese en este departamento, como lo fue en otros. Tanto en la asamblea de Boyacá como en la de Antioquia se suscitaron gravísimos disturbios con motivo de la violencia de que los conservadores pretendían haber sido víctimas. En la asamblea de Boyacá se consignó la siguiente constancia:

Los suscritos diputados del partido conservador declaramos que hemos considerado que, dada la distribución de las fuerzas políticas dentro de la asamblea, le corresponden a nuestro partido dos senadores de los seis que elige el departamento. Sólo así se consigue la representación proporcional de los partidos que en Colombia buscan por el sistema del cuociente electoral la verdad electoral. Al dividirse la mayoría liberal en grupos arbitrarios, se ha falsificado el sistema y defraudado legítimos derechos del conservatismo [1].

No comentaremos las luchas entre *El Liberal* y otros órganos de la prensa liberal: llegaron a la acrimonia. Bástenos copiar el siguiente párrafo de uno de ellos; comentando el hecho de que se rechazase el nombre del Sr. López, dice:

...El liberalismo colombiano rechaza la orientación del gobierno pasado y sus procedimientos, como expresión de la propia doctrina y de la propia noción del Estado. Es que el gobierno pasado fue una insignificante minoría gobernante que solo por la cantidad de poderes que nuestra constitución confiere al presidente de la república, pudo en un tiempo aparentar volumen y vitalidad. Y ello se comprueba, si no bastaran muchísimas otras comprobaciones, por el hecho desnudo de que el caso de la asamblea de Cundinamarca no es un caso aislado. Aceptando que esta asamblea haya procedido por motivos diferentes de los doctrinarios, es lo cierto que las candidaturas de los Sres. López y Lleras están lo mismo de expósitas en todos los departamentos de Colombia.

Y este es un hecho hondamente significativo. Un hombre que acaba de gobernar el país, que ha prestado servicios valiosos al liberalismo, y que llevado por el liberalismo al poder, desciende del poder con la cabeza cana y con las manos limpias, debería, por naturaleza de las cosas, haber presidido todas las listas electorales del partido en estas primeras elecciones después de su mandato. Pero es que no se objeta la persona de Alfonso López ciudadano ilustre, ni la de su ministro de gobierno, ciudadano de altos merecimientos. Se objeta el gobierno de Alfonso López.

El liberalismo teme que cualquier condescendencia con un movimiento que está liquidado, pueda conducir en lo futuro a darle fuerza. El liberalismo teme que el grupo izquierdista esté preparando cautelosamente los peldaños que puedan conducirlo una vez más al gobierno. El liberalismo teme ver otra vez a los marxistas manejando la legislación; teme la agitación inútil y desmoralizadora de las masas; teme la beligerancia oficial; teme todas esas cosas que fueron signo característico de la llamada revolución en marcha, y que rompen, con un desperdicio peligroso de energía nacional, el ritmo ordenado y progresivo de la república [2].

ALGUNAS ASAMBLEAS tuvieron a bien, como una de las primeras medidas, aumentar las dietas de sus miembros; lo cual ha sido objeto de muy acres censuras. La mayoría de la de Bolívar asignó diez mil pesos

1 *El Siglo*, abril 28.
2 *La Razón*, abril 21.

GARANTIA DE CALIDAD Y COLOR

Medellín
Calle 50
número 49-52

Cali
Calle 12 con carrera 7.ª número 12-2

PAÑO ATLAS

Saldarriaga Bravo & Cía.
Bogotá, carrera 7.ª números 13-91 y 13-95

Basta solo mencionar
Cruz
para que el gusto más refinado
recuerde un chocolate de
calidad

Cía. Nacional de Chocolates

para reparar la casa masónica. Por confesión de un diario liberal, en la asamblea de Cali, de ciento doce (112) empleados de secretaría que figuran en la nómina, solo quince (15) trabajan; y los gastos de esos empleos ascienden a siete mil novecientos cuarenta pesos ($ 7.940). Oigase lo demás:

En esa nómina, que la opinión pública califica de escandalosa, figuran, por ejemplo, cuatro telefonistas con una asignación mensual de $ 50, cuando en realidad no existe en la corporación departamental sino un solo aparato telefónico; 14 carteros y 25 cuestores, de los cuales no se encuentra uno solo en el momento que se les necesita. Todo esto sin contar los fabulosos sueldos de escribientes, mecanógrafas y relatores que no existen[3].

Esta queja la repite *La Razón* en su editorial de 20 de mayo; y a vueltas de reproches a la asamblea de Cundinamarca y a la del Magdalena, muestra avergonzarse de tan pobres actividades. Por eso el mismo diario, refiriéndose a tantos quebrantos como trae la elección de senadores, proponía en otra edición:

Parece necesario iniciar la labor popular para que sea suprimido el sueldo anual de los congresistas. Se ha demostrado en forma clara que el sistema no dio los resultados que perseguía el gobierno, y también se ha demostrado que ninguno de los miembros del parlamento rindió más y mejor en sus labores. Por lo tanto, la reforma deben proponerla en la próxima legislatura, en el sentido de que se restablezcan las dietas parlamentarias mientras el congreso labore. Y al ser propuesta, debe adicionarse, fijando con toda precisión el término de duración de las sesiones ordinarias, durante las cuales trabajará siguiendo en orden cronológico el estudio y la discusión de los negocios que se presenten, sin que haya posibilidades de que se altere ese orden, a fin de que los proyectos de ley se expidan de acuerdo con la importancia de cada uno[4].

Que es lo mismo que Calibán había propuesto, yendo hasta el proyecto de quitar a las asambleas el derecho de elegir senadores:

Otra impresión neta saqué de la tremenda agitación que en todas las asambleas produjo la elección de senadores. Si es indispensable suprimir el sueldo anual de los parlamentarios para quitarle al debate comicial este aspecto de rapiña que hoy tiene, no lo es menos reformar la constitución en el sentido de retirarles a las asambleas la facultad de elegir senadores, que ha venido a convertir en cenáculos políticos entidades exclusivamente administrativas. La formación de los tribunales ha complicado aún más el problema. La administración departamental es la menor preocupación de las asambleas. Elegir jueces y magistrados es la esencial. Y con esta finalidad y no con la de trabajar por la prosperidad de las secciones, son elegidos también los diputados[5].

SOBRE EL CASO DE GACHETA y sobre el debate acerca de las rentas de Cundinamarca, las gestiones de la asamblea de esta sección son bien conocidas; ni tenemos para qué repetir lo que la prensa diaria ha dicho con insistencia. La actuación de las barras con motivo de la campaña conservadora fue censurada por *El Liberal,* que esta vez se mostró hasta severo:

Para los habituales asistentes a las barras de la asamblea de Cundinamarca no será difícil entender, como no lo será tampoco para quienes tienen, por disposición reglamentaria, el control de las sesiones, que la eficacia de determinadas tesis políticas o administrativas expresadas en el seno de esa corporación como en el de cualquiera otra, no se aumenta ni se disminuye porque el caudal de los gritos en favor o en contra de una persona o de un grupo sea grande o pequeño. Cuando la vociferación de las barras toma un carácter de obstáculo a la libertad de palabra, en ese momento se desfigura el sentido democrático de su presencia en las tareas legislativas[6].

---

3 *El Tiempo,* mayo 19.
4 *La Razón,* abril 29.
5 *El Tiempo,* abril 28.
6 *El Tiempo,* mayo 14.

SAIL

FABRICA DE LADRILLO A MAQUINA

Horno Hoffmam

•

La maquinaria más moderna y completa que ha llegado al país.

•

El ladrillo más fuerte y más compacto.

•

Perforados de todo tamaño, teja, teja marsellesa: elaborados en máquina.

•

Nuestra producción es perfecta

•

Atendemos cualquier pedido

Carrera 6.ª Sur, número 23-60

Teléfonos 53-07 y 48-75

Y uno de los fines de la visita de la minoría de la misma asamblea al señor presidente de la república (17 de mayo) fue la de pedirle se dignase intervenir a fin de evitar el escándalo de las barras contra la libertad de palabra y dignidad de los diputados.

EN ESA VISITA la minoría, presidida por el ilustre Guillermo León Valencia (hijo del Maestro), solicitó además que en las poblaciones de reconocida mayoría conservadora sean elegidos alcaldes de ese partido; y que se procurase una indemnización a las familias de las víctimas de Gachetá. Su Excelencia contestó a esto que lo trataría con el consejo de ministros.

POR VIA de información y para que la relativa a Gachetá no quede incompleta, a lo dicho en el número anterior de esta revista (pág. [140] del suplemento) añadiremos que el Dr. Lanao Tovar logró con sus razones que el juez, Dr. Galvis Alvarez, con gallarda entereza que mucho le honra, repusiese el auto en cuestión, dejando sin efecto la libertad de los presos y la multa impuesta al investigador Dr. Dangond Daza.

LA POLITICA ANTIOQUEÑA aparece en esta época un tanto nebulosa. En ambos campos ha habido disidencias y contrastes. El más trascendental parece el ocasionado por una diferencia entre el Gral. Berrío, jefe nato del conservatismo en aquella sección, y *La Defensa,* diario de tan merecido prestigio en la Montaña. He aquí dos recortes que dan suficiente idea del asunto: Berrío telegrafió así a los diputados conservadores de la asamblea de Medellín:

Veo con extrañeza que *La Defensa,* en tono de superioridad, exige a la diputación conservadora que le dé cuenta de lo que hará en lo relacionado con la elección de senadores. A ustedes he dicho que se debe prescindir de mi nombre, pues probablemente no concurriré al senado, pero en la forma en que *La Defensa* presenta la candidatura del Dr. Gómez, como desagravio por lo ocurrido en la convención nacional, en donde rechacé la «acción intrépida», acompañado por los antioqueños que ocupaban puesto en ella, no lo creo aceptable. Si el Dr. Gómez no fuera electo por varias asambleas, yo solicitaría que ocupara el primer renglón en Antioquia.

Estoy seguro de que en la forma presentada por *La Defensa,* el primero en disgustarse será el mismo Dr. Gómez.

En todo caso, obren ustedes como a bien tengan, sin temer las amenazas que no están respaldadas, como lo veremos si el asunto avanza.

Este telegrama no es reservado. — Amigo, — *Berrío.*

La Defensa, por su parte, entre otras defensas propias, decía así en su edición del 6 de mayo:

.....Y como este periódico no retrocede ni se curva en sus empeños por moralizar, porque al conservatismo, o a una parte de él, le parezca bien la exclusión del jefe máximo y bien la acumulación de curules; bien la inclusión de los miembros del directorio en las listas por ellos formadas y bien las planchas con segundas y recónditas intenciones; bien la colocación en listas para recibir honores del partido a «romanistas» de ayer y bien la labor de miembros del directorio en pro del alza de las dietas en la asamblea, nosotros en las columnas de este diario no dejaremos de criticar, porque nuestras convicciones personales y los deberes de escritores públicos no podemos sujetarlos al concepto muy respetable pero no impositivo de copartidarios, sean ellos muchos o pocos; pero si nos convencemos de que el partido conservador ha perdido los perfiles de la pulcritud que lo hicieron glorioso, tampoco cejaremos en la lucha, pero *La Defensa* dirigirá sus pasos por senderos más lim-

AQUI *un gesto*

ALLI *una sonrisa*

Con nuestros cristales absorbentes (Cruxite y otros) se evitan las molestias producidas en sus ojos por el exceso de luz solar o artificial.

CONSULTENOS SOBRE SU VISTA: para conservarla si es buena
para corregirla si es deficiente

20 años de experiencia profesional en examen de ojos

Optica Alemana

Schmidt hermanos — Calle 12 número 7-29 — Bogotá

Solicítenos:

- Instrumental de cirugía y medicina
- Elementos para laboratorios
- Productos químicos pro-análisis
- Instrumentos de Ingeniería y sus accesorios
- Colores, pinceles, telas, cartones etc., para pintura artística
- Cuchillería fina

Pida lista de precios

pios, como serían, la difusión estrictamente ideológica sin la alianza con el gusanillo de las curules que roe hasta el hueso duro de la doctrina, y daríamos también preferencia a las campañas del apostolado en la Acción Católica, porque una empresa como esta no puede bajarse, aunque otros bajen, de las alturas que enaltecen a los principios que corrompen.

CONVOCADA por los doctores Laureano Gómez y Jorge Vélez, se reunió el 8 de mayo una junta de jefes conservadores, ante los cuales renunció una vez más el primero de ellos la dirección única, que él nunca ha mirado con buenos ojos. Los doctores Ospina Pérez y Esteban Jaramillo pidieron no se aceptara la renuncia al Dr. Gómez; pero ante la insistencia de este, los asistentes nombraron directorio, compuesto por los señores doctores Laureano Gómez, Miguel Jiménez López, Jorge Vélez y los dichos Ospina y Jaramillo.

OLEADA DE CRIMENES, muchos de ellos causados por pasiones políticas, sigue llevando la desolación por varias regiones del país. En San-Mateo es linchado y mutilado en forma atroz Emilio Acuña. Sangre en Herrán, Norte de Santander etc, etc. Un diario liberal se expresaba así acerca de las luctuosas escenas de «la tranquila y acogedora Tenza»:

...Por rencores políticos, por apasionamientos partidistas y por excesos alcohólicos, los habitantes de Tenza presenciaron actos salvajes ese domingo, promovidos por tres empleados y secundados en parte por el mismo alcalde. Esta es la realidad escueta y dura. Es preciso afirmarla sin timideces ni actitudes dubitativas. El causante directo de la muerte del campesino es hijo de uno de esos empleados... [7].

— II —

CON HUNGRIA celebró nuestro gobierno un contrato de comercio que será sometido, para su aprobación, al congreso próximo.

FONDO NACIONAL DE GANADERIA es el nombre de una nueva institución, cuyos estatutos acaban de ser aprobados. Estos han sido elaborados por el comité especial que creó la resolución dictada por el gobierno el 28 de marzo del corriente año. En ellos se dice (cap. I) que el «Fondo» es una persona jurídica, cuyo objeto es «dar facilidades de crédito para el fomento de la cría y levante de ganado».

Creemos útil trascribir el siguiente fragmento del capítulo II, que da una idea somera pero suficiente para nuestro objeto, de esta obra de que tantísimo bien puede esperarase en favor del campesinato y del progreso de la industria ganadera:

Artículo 9º—El capital del fondo nacional de ganadería será de $ 5'000.000, que suscribirá el Estado, sin perjuicio de que entidades oficiales o particulares puedan también hacerse parte de la institución.

Artículo 11º—El fondo podrá abrir operaciones cuando esté pagado $ 1'000.000 de su capital.

Artículo 13º—El capital del fondo se dividirá en acciones nominativas de cien pesos ($ 100) cada una.

Artículo 15º—Cuando entidades oficiales o particulares, además del gobierno nacional, suscriban capital, las acciones del fondo se dividirán en clases, con el objeto de distinguir las varias agrupaciones de suscritores, en la forma que determine la junta administradora.

Artículo 17º—El valor de las acciones suscritas será pagado así: el 50% en el momento de la suscrición y el resto en la forma y términos que señale la junta administradora.

---

7 *La Razón*, abril 29.

FRANCESCONI HERMANOS

CASA DE CONFIANZA

PLANTAS ELECTRICAS **ONAN** PARA HACIENDAS

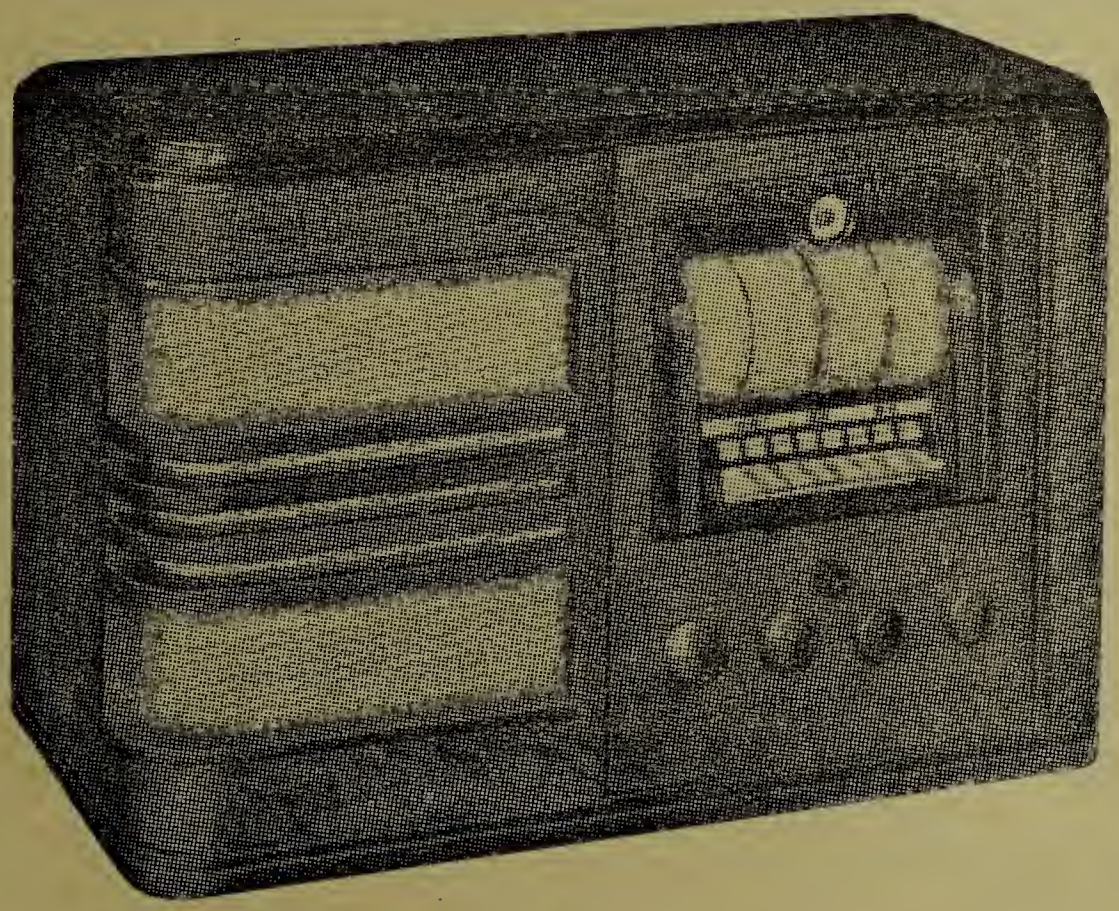

RADIOS **PILOT**

Carrera 9.ª número 13-37

Teléfono número 17-35

Cristal y vajillas

para el hogar

ALENTADOR es el aumento de precio del café colombiano en los mercados angloamericanos. Durante el mes de mayo se ha registrado constante la tendencia al alza; y el alza ha sido real, hasta subir algunos días nada menos de medio centavo el kilogramo. Hasta mitad de mayo se habían movilizado este año 1¹217.967 sacos. Se teme que las amenazas de guerra europea vengan a perturbar este movimiento progresivo en la exportación y valor de nuestro «oro vegetal». La *Revista del Banco de la República* (20 de mayo), después de deplorar un descenso en las reservas de oro del banco emisor, añade:

Podemos anotar un factor favorable, sinembargo: el alza considerable que han tenido en el exterior los precios de nuestro café: desde la última década del mes pasado se inició en las cotizaciones del grano un mejoramiento que ha venido acentuándose y que llega muy oportunamente para la colocación de la cosecha que acaba de recolectarse. No hay para qué insistir en la importancia que eso tiene para la economía nacional, bien sabido como es que el café sigue siendo nuestro principal artículo de exportación y que su cultivo y comercio es la industria que da trabajo a mayor número de brazos en el país. Ese mejor ambiente en el negocio del café y la mejoría que ya señalamos en la situación de Europa, inclinan a un sentimiento de optimismo.

CUANTO AL ORO EXPORTADO, de *La Razón* (12 de mayo) tomamos el siguiente dato: en el mes de abril envió Colombia a Estados Unidos 2¹114.209 de dólares; siendo la segunda nación suramericana en la cuantía de la exportación (la primera fue la Argentina).

Y EL CULTIVO DEL ALGODON ha sido favorecido oficialmente, según refiere *El Espectador* del 4 de mayo:

El gobierno nacional, con el propósito de prestar una efectiva ayuda a los cultivadores de algodón, dictó esta mañana una importantísima determinación por medio de la cual se autoriza una considerable rebaja en el precio del quintal de arseniato, por debajo del valor de su costo....

Haciendo uso de la autorización que otorga al ejecutivo la ley 94 de 1936, el ministerio de la economía nacional resolvió esta mañana autorizar a la sección de provisión agrícola de la caja de crédito agrario, industrial y minero para rebajar el precio del tambor de un quintal de arseniato, de $ 10 a $ 7, en las ventas que se hayan efectuado o se efectúen durante los primeros seis meses del presente año.

POR DESGRACIA, no todos son progresos en nuestra industria. Una tormenta echó a perder, el 28 de abril, en las bananeras del Magdalena, no menos de *medio millón de matas*. Y entre los quebrantos que se refieren de la *Gulf, El Liberal* del 26 de abril da cuenta de que millares de obreros se retiraron a Gamarra, huyendo de los ataques de los indios de la región de Orú.

EN 1938, según informe rendido por la Cámara de Comercio al ministro de economía, fueron fundadas en Bogotá 269 sociedades, con un capital de $ 14¹730.779.

DON ALFREDO GARCIA CADENA, presidente de la Sociedad de Agricultores de Colombia, pronunció el 4 de mayo, con asistencia del señor presidente de la república, una conferencia sobre «el retorno a la tierra». *El Tiempo* la calificó de «admirable»; el Maestro Valencia la exaltó, y la reprodujo en *Claridad,* de Popayán; la elogió también *El Trabajo,* y de otros elementos recibió aplausos. Verdad es que no han faltado

Agentes en Bogotá

PIZANO HERMANOS

Carrera 9.ª número 13-01

R. ECHAVARRIA & Co.

Carrera 9.ª número 13-73

de Cundinamarca, al cual han combatido, como sabe la nación, aun algunos liberales, y cuya causa a la hora en que escribimos no parece aún sentenciada, son muy de lamentar los desbarajustes y despilfarros que los señores gobernadores de Antioquia y Cundinamarca han denunciado, el primero respecto del tren burocrático y el segundo con relación al desorientado gasto en carreteras [9].

VOZ DE ALARMA no poco inquietante la que da León Angel en una de sus crónicas. El asunto merecería un libro, que ojalá hubiera quien se atreviese a escribir. Copiemos algunas frases:

Por centésima vez debe afirmarse que el derecho de propiedad se halla notablemente quebrantado en Colombia. Por circunstancias de todos conocidas, el gobierno que presidió el Sr. Alfonso López despertó entre los proletarios del campo la estúpida creencia de que las tierras trabajadas por ellos eran o debían ser de su exclusiva propiedad. Pero como los labriegos y los arrendatarios carecían de medios económicos para imponer sus ambiciones, y como en los comienzos de esa administración se proclamaron doctrinas socializantes y sistemas ceñidos a los principios comunistas, en todos los departamentos de la república se registraron invasiones, parcelaciones y despojos. No quiere esto decir que el Sr. López sea el único responsable de la oscura consigna. El mal fue propalado por los agentes aborígenes del sovietismo eslavo, quienes jamás perdían oportunidad para intentar la sublevación de las masas, y luego recibió la refrendación tácita de los poderes nacionales en 1934. El robo de ganado mayor, la invasión de las haciendas más productivas, la «colonización» arbitraria de las fincas explotadas intensamente por sus dueños, el peligro que empezaron a correr las vidas de propietarios y administradores, la negligencia de las autoridades para el otorgamiento de garantías, todas las depredaciones que les inculcaban los agitadores de oficio, fueron ejecutadas en el Tolima, en el Valle, en Cundinamarca, en Caldas, en el Cauca y en los departamentos de Santander. Fue así como se evidenció un estado caótico sin precedentes en la historia del país, cuyas consecuencias no han desaparecido todavía, pues el actual gobierno parece que no se atreve a ponerle remedio ejemplar y definitivo a la desastrosa y vergonzosa dictadura de los irresponsables.

Y es desolador el párrafo con que termina:

Tenemos, pues, que el derecho de propiedad sigue perdido en este país. Y seguirá perdido si el gobierno nacional no se amarra los pantalones para restablecer el respeto debido a la constitución y a las leyes de la república. El derecho de propiedad y el principio de autoridad, porque el segundo está quizás más quebrantado que el primero. Medítese en lo que está ocurriendo en las ciudades, en los pueblos y en los campos. Robos y atracos a diestra y siniestra, asesinatos para usurpar centavos, insolente dominio de los trabajadores en la empresas fabriles, en las obras públicas, en la navegación del Magdalena, en los ferrocarriles y en los puertos marítimos... [10].

Calibán, por su parte, reconoce la desidia de Colombia en combatir al comunismo:

La propaganda soviética fue combatida enérgicamente en todos los países, menos en Colombia. En Panamá todos los líderes comunistas fueron arrestados y expulsados. En el Uruguay el gobierno expulsó al ministro ruso y deportó a todos los extranjeros sospechosos. En el Perú fueron ejecutados numeroso líderes extremistas y expulsados los demás. En Chile el presidente Alessandri suprimió con mano de hierro la propaganda comunista. En el Paraguay se proclamó la ley marcial para eliminar o desterrar a los directores de la sección comunista. En la Argentina el gobierno, ayudado por la ciudadanía, que constituyó la «legión de emergencia», acabó con los agitadores, allanó la *Iuyuhz Corporation,* entidad de carácter comercial pero en realidad centro de propaganda soviética, y expulsó a todos los comprometidos. Inclusive al ministro ruso. En la América Central los jefes comunistas fueron fusilados sin contemplaciones. Solo en Colombia no se tomó medida alguna efectiva

9 Véanse las palabras textuales en *El Siglo* del 26 de abril, pág. 9; y en el del 6 de mayo, pág. 4.
10 *La Razón,* mayo 13.

EL VERDADERO EXITO

se conquista a veces después de muchos fracasos: El hombre activo edifica EL EXITO sobre las ruinas de estos.

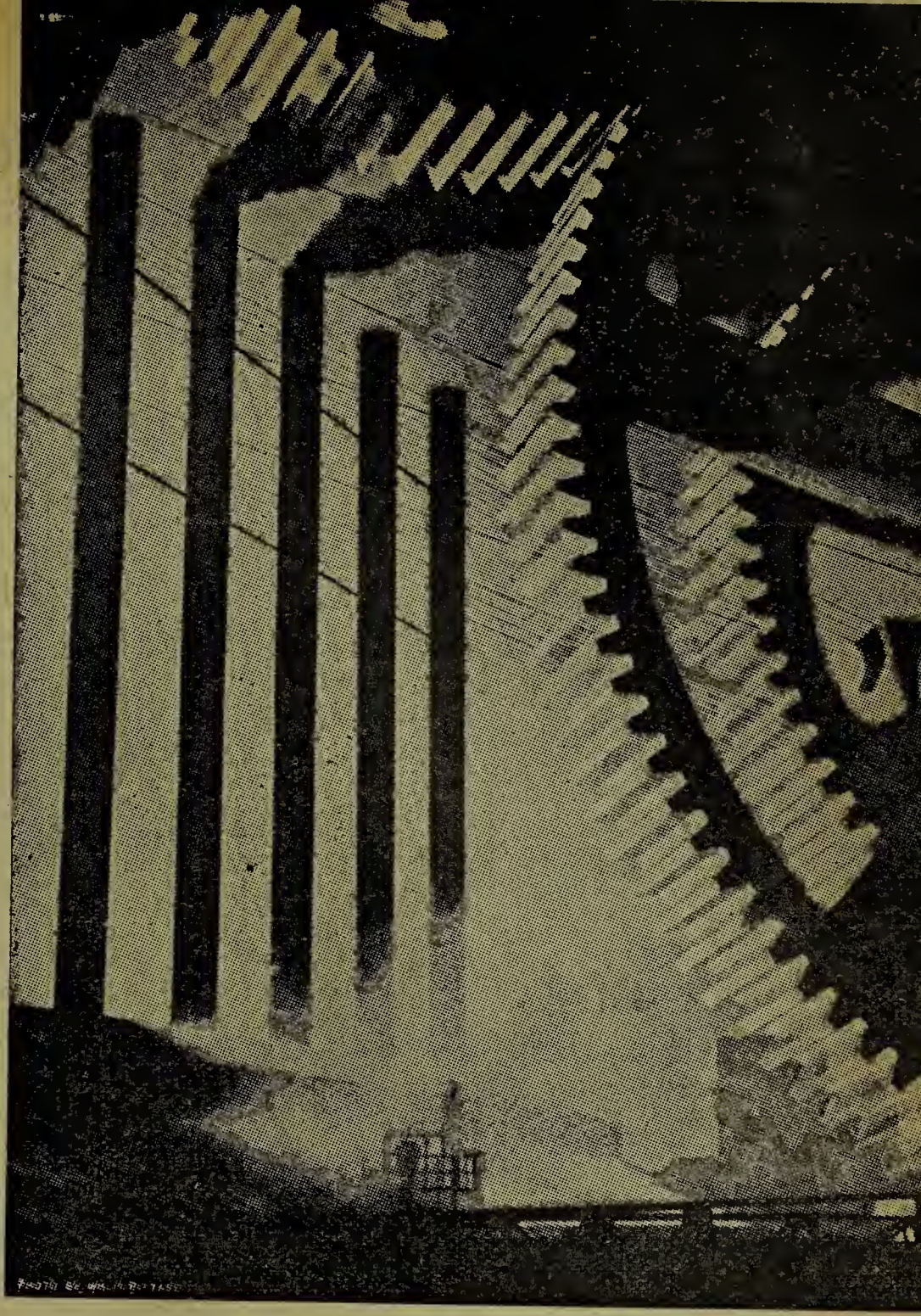

Algunas de las especialidades con que puede usted hacerle frente a la vida

Ingeniería mecánica ▶ Ingeniería eléctrica ▶ Telegrafía y Telefonía Automovilismo y motores ▶ Técnico en motores Diessel ▶ Matemáticas y Dibujo ▶ Comercio y propaganda ▶ Ingeniería civil ▶ Radio Ingeniero de construcciones

No posponga ese impulso que puede ser la llamada de la oportunidad. Llene ahora mismo y envíe el cupón a

Escuelas internacionales - Ap. 847, Bogotá

Nombre ..... *Edad* .....
Dirección ..... *Ciudad* ..... *Depto* .....
Empleo actual .....
¿Qué desea estudiar? .....

para contrarrestar la acción moscovita. Para nadie es un misterio que los correos nacionales trasportaron y trasportan propaganda rusa por toneladas, y que el dinero ruso circulaba y circula en los centros comunistas con mucha liberalidad. La mayor parte de los líderes del comunismo no tiene aquí oficio conocido. Salvo los que están empleados en oficinas públicas. *Ken* señala como a uno de los más activos agentes de Moscú, *desde el año de 1928, al Sr. Castrillón. Y Castrillón es actualmente alto funcionario de las rentas departamentales.* Seguramente se ha convertido en liberal del año 30. O del 38. *Ken* promete para la próxima edición nuevas revelaciones [11].

Estos trenos se escuchan de nuevo en la *Danza* del 17 de mayo.

DEL COMITE DE ACCION SINDICAL se queja el diario de la izquierda, hasta llegar a negar que exista. Cuál sea el alcance de esas declaraciones, no somos los llamados a decidir; bástanos citar:

Entre los grandes yerros que puede cometer un partido el principal tal vez está en dar la sensación de que engaña a sus miembros en las vísperas de las elecciones con estímulos y promesas que no cumple posteriormente. Podía no existir el comité de acción sindical y podía no existir una política sindical del liberalismo, sin que los trabajadores reclamaran. Pero después de anunciar en el mes anterior a las elecciones que esta era una preocupación esencial del partido, olvidarla o abandonarla quince días después de verificado el acto comicial, es provocar en el ánimo de los trabajadores una decepción que confirmará en su ánimo el desdén que por la política les ha enseñado la propaganda extremista [12].

— III —

MONSEÑOR CALIXTO LEYVA CHARRY, primer obispo de Barranquilla, tras larga y dolorosa enfermedad, voló al cielo el 16 de mayo. Medellín, lugar del luctuoso acontecimiento, dio en esta ocasión prueba de su acendrada religiosidad, al par que de su nunca desmentida hospitalidad y de su cultura, tributando al difunto honores que apenas se tributan al propio pastor. El clero, las autoridades civiles con el gobernador a la cabeza, y la misma asamblea departamental, asistieron a los solemnísimos honores fúnebres oficiados por el Excmo. Sr. Arzobispo. A ese homenaje de la asamblea antioqueña siguió el de las del Atlántico, Huila y Magdalena.

El Sr. Leyva murió a los 48 años de edad, y fue varón de insignes merecimientos por su virtud, su talento y su vasto saber, acompañados de nada vulgar elocuencia.

FUE CONSAGRADO obispo auxiliar del Sr. Arzobispo de Bogotá el Excmo. Sr. Luis Andrade Valderrama, singular ornamento de la sagrada orden de San Francisco. A la ceremonia, celebrada por el Excmo. Sr. Nuncio de Su Santidad, asistido por los Excmos. Sres. González y Bruls, estuvieron presentes la señora madre del Sr. Andrade y otros tres hijos suyos sacerdotes, dos de ellos pertenecientes a la Compañía de Jesús (solo faltó el quinto hijo sacerdote, hoy misionero de la Compañía en China).

LA MANIFESTACION OBRERA del 1º de mayo, por lo que toca a la capital, resultó bastante moderada. El señor presidente de la república tuvo el feliz acierto de quitarle todo carácter político, y evitó con

11 *El Tiempo*, mayo 6.
12 *El Liberal*, mayo 17, pág. 5.

Nuevos libros colombianos

GARCIA ORTIZ LAUREANO—Estudios históricos y fisonomías colombianas. Acaba de publicarse la serie II, con magistrales capítulos. Las dos series.	$ 3,60
CABALLERO LUCAS—Memorias de la guerra de los 1.000 días. El más documentado relato de los días heroicos. Rústica.	2,00
TAMAYO JOAQUIN—Núñez. El hombre de amor. El político. El hombre de estado. Rústica.	1,20
CUERVO MARQUEZ—Participación de Gran Bretaña y Estados Unidos en la Independencia. 2 tomos.	4,00
GOMEZ RESTREPO—Bogotá. Ediciones de $ 0,50 y	1,00
BALEN GROOT—Almas y cosas de mi ciudad. Poemas.	1,80
MIRAMON ALBERTO—Los septembrinos. A la rústica.	1,50
RIVAS—El andante caballero don Antonio Nariño.	2,00
HERNANDEZ DE ALBA—Retazos de historia. Dos volúmenes.	2,00
GOMEZ RESTREPO—Historia de la literatura. Volumen I.	2,00
POSADA EDUARDO—Numismática colombiana. Rústica.	2,00
ALBUM DE BOGOTA—A la rústica $ 3,00. Pasta de tela.	5,00
CORTAZAR—Estatuas, monumentos, etc, de Bogotá.	2 00
ARCINIEGAS GERMAN—Los comuneros. Nueva edición.	1,50
ANGEL MONTOYA—Las vigilias del vino. Poemas.	1,00
LAURA VICTORIA—Cráter sellado. A la rústica.	1,70
PADRE JORDAN—Notas de viaje, Rústica.	1,20
LEONGOMEZ ARTURO—Minutos sentimentales. Rústica.	1,00
ORTEGA J. J.—Antología española. A la rústica.	2,00
RESTREPO FELIX S. J.—Corporativismo. Rústica.	0,40

Libro extranjero

COLIN Y CAPITANT—Cours de Droit civil français. Nueva edición con el concurso de M. Julliot de la Morandiére. Tres tomos a la rústica.	$ 24,00

BIBLIOTECA ALDEANA—14 prosistas amenos. Rústica.	$ 0,80
RODRIGUEZ PEDRO A.—La Mesa de Juan Díaz. Rústica.	1,00
MORA LUIS M.—Los maestros de principios del siglo.	1,00
CASTILLO J. V.—De Colombia a Berlín. Rústica.	1,40
SUAREZ MARCO FIDEL—Sueños de Luciano. Tomo VIII.	1,50
LEON REY—Revelaciones de un juez. (De menores).	1,50
SAMPER ORTEGA—Nuestro lindo país colombiano.	3,50
BARON CAMPO E.—Legislación del trabajo. Rústica.	3,00
ARAGON—El nuevo Código penal, comentado. Rústica.	2 00
VILAR—El Código penal. Interpretación científica.	1,00
GNECCO MOZO—La reforma constitucional de 1936.	1,50
RODRIGUEZ PIÑERES—Constitución y leyes usuales.	3,00
RODRIGUEZ PIÑERES—Código judicial colombiano	3,50
RODRIGUEZ PIÑERES—Código civil colombiano. Rústica.	3,50
ANZOLA GOMEZ—Orientaciones sobre la segunda enseñanza	1,00
ANZOLA GOMEZ—Metodología de primera enseñanza.	1,20
MONTOYA W.—Biología y fisiología comparadas.	3,50
ARENAS PAZ—Guía geográfica de Colombia. Rústica.	3,00
CLARKE—Contabilidad mercantil moderna. Rústica.	4,00
MUÑOZ L.—La tragedia del pueblo colombiano.	2,00
PINZON—Manual del liquidador. Rústica.	0,60
GUTHARD—Tabla de logaritmos decimales. Rústica.	0,80
GUTIERREZ—Diccionario de odontología. Rústica.	1,00
CONTRALORIA—Directorio industrial de Colombia.	3,00
LA HISTORIA DEL BEBE—Album para anotaciones. Pasta.	7,00
FLOREZ ALVAREZ—Campaña de Santander. 1899 - 1900.	1,50

PARA PORTES: $ 0,20 para pedidos menores de $ 2.00; 10 por 100 de $ 2.00 a $ 10.00; 7 por 100 de $ 10.00 en adelante.

LIBRERIA COLOMBIANA

CAMACHO ROLDAN & Cía., S. A.

Calle 12, 7-50 — Apartado 199—BOGOTA — Parque de Caycedo — Ap. 312—CALI

esto todo disturbio. En su discurso a los obreros acerca de la política social, tuvo apartes como este:

Enfrentar a las clases capitalistas y a las clases obreras puede tener quizá explicaciones en países donde unas y otras han alcanzado ya tan colosal desarrollo que entre ellas se plantea el problema imperial de la dominación. Pero entre nosotros, en este país que no es solo joven sino que en ciertos aspectos —y para dicha suya— sale apenas de la infancia y tiene ante sí el porvenir con todas sus promesas infinitas, la lucha de clases solo representaría, dentro de una máxima incompresión de las realidades, la amargura y la ruina para todos.

Yo invito a cuantos trabajan en Colombia como empresarios o como obreros, como propietarios, como campesinos, como capitalistas o como asalariados, a cooperar decididamente con el gobierno para lograr a la vez el desarrollo de la riqueza patria, el crecimiento de los capitales colombianos y el progresivo y constante mejoramiento en las condiciones de vida de campesinos y obreros de toda clase.

En la manifestación de Medellín, el mismo día, se mostró el fermento comunista que todavía amenaza invadir el obrerismo. La reunión del teatro Olimpia fue ocasión de declamaciones contra el gobierno; y de los gritos contra el Dr. Santos y contra la «convivencia» se pasó a los insultos al clero y a la religión [13].

MIL CASAS para campesinos ha prometido dar el gobierno gratis a los habitantes de la región del Guáitara (Nariño). Se pensaba enviar en la segunda mitad del mes de mayo una comisión de estudio detenido de la región; y es de creer que esa comisión sí se preocupará del fin a que se la envía.

UNA SEÑORA de Villanueva dio a luz de una vez cuatro niños. Es admirable la fecundidad de esa señora, que en cuatro alumbramientos ha dado diez hijos a la patria.

CREDENCIALES como nuevo ministro de Bolivia ante nuestro gobierno presentó el 16 de mayo el Excmo. Sr. Humberto Linares. La cordial recepción que en Bogotá se le ha hecho, augura mayor estrechamiento de relaciones entre Colombia y la amable hija menor de Bolívar.

CHILE Y COLOMBIA, de común acuerdo, han resuelto elevar a embajadas las representaciones respectivas en Bogotá y Santiago. Embajador de Chile el Sr. Emilio Edwards Bello; de Colombia, el Sr. Francisco J. Chaux.

Semejante medida han propuesto llevar a cabo los gobiernos de Argentina y Colombia, para lo que se dictarán oportunamente los correspondientes decretos. Así lo anuncia en nota oficiosa el ministerio de relaciones exteriores de Colombia.

ASOCIACION DE RESERVISTAS se llama un instituto recientemente creado en Bogotá; sus fines los expresa *La Razón* del 15 de mayo en su editorial:

La asociación de reservistas se propone hacer inscribir en sus registros a todos o a la mayor parte posible de los ciudadanos militarmente instruídos que existan en el país, con indicación de su domicilio, de su edad, de su ocupación y de otras de sus circunstancias. Con ello prestará al gobierno nacional un servicio inapreciable. Pero aparte de esta finalidad,

---

13 *El Siglo*, mayo 3.

KARDEX

Marca registrada **Rechace imitaciones**

Por medio del sistema **KARDEX** se mantiene un gobierno automático y preciso de

Existencias de mercancías

Cuentas corrientes

Personal etc. etc.

Unicos distribuidores:

Luis Ucrós & Cía.

Bogotá, calle 14 número 8-49

varias otras se propone la nueva entidad en materia de acción social, de preparación militar, de apoyo al gobierno nacional y al régimen constitucional en todo momento y en cualquiera emergencia.

Entre los miembros de esa asociación vemos nombres de personas de los dos partidos tradicionales. Presidente ha sido electo el Sr. Juan Lozano y Lozano, quien ha sido ascendido de teniente a capitán.

ANTIOQUIA ha ofrendado a la España nacional un generoso donativo de millares de pesos, con la expresión de su simpatía por la nobilísima causa que el nacionalismo español defiende.

Múltiples manifestaciones de júbilo se han observado en diversas partes y sectores sociales de nuestra patria con motivo del triunfo final del generalísimo Franco.

LA INMIGRACION, dadas las circunstancias de algunas naciones europeas, ha planteado entre nosotros un problema difícil. Abusos de algunos agentes de la república en el exterior, dieron lugar al siguiente comunicado de nuestra cancillería:

La oferta abrumadora de inmigración a que hoy tiene que atender este despacho ha venido complicándose con graves problemas secundarios, de índole moral algunos:

Agentes de inmigración inescrupulosos sugieren que mediante sus «influencias personales» o determinada «cantidad de dinero» pueden obtener de este despacho el que prosperen las peticiones de sus clientes;

Seudo-instituciones internas e internacionales falsifican cuanto es necesario aducir en documentos, parentescos y profesiones para sorprender la buena fe del gobierno colombiano;

Innumerables ciudadanos bondadosos de eminente posición política o social, solicitan para «un solo caso» excepción de las restricciones inmigratorias, elevando así a centenares las dificultades de un control ejecutivo;

Y, finalmente, los resentidos por negativas o demoras, difunden en el ambiente social torcidas interpretaciones, alevosas a veces, que perjudican el buen nombre del país.

En consecuencia, este ministerio de relaciones exteriores informa al público nacional e internacional que no admite en sus funciones, ni dineros, *ni influencias personales,* ni otras normas que el bien de la república, por lo que si algún interesado creyere otra cosa, cargue a la buena cuenta de su candor gastos y perjuicios inútiles.

En efecto, se ha restringido por medio de serias medidas la inmigración de judíos, españoles y checos.

Pero se ha pactado la venida de una colonia vasca que se establecerá en la región de Simití, que constará de unas doscientas familias agricultoras. Así lo trató con el señor presidente de la república el jefe de inmigración vasca para Colombia, Sr. Seijo Zarrandicoechea.

DA COMPASION el estado de los niños del asilo de San José (Chapinero) y de los del correccional de Fagua (inmediaciones de Cajicá). Vestidos poco menos que de andrajos, sin tener modo de mudar ropa en largas temporadas. Del asilo nos consta que muchos se visten con los desechos de ropas de soldados, las que no se adaptan a sus cuerpos de niños. El primero de estos establecimientos es de la junta de beneficencia, y el segundo, del gobierno departamental.

del BANCO CENTRAL HIPOTECARIO

Usted puede participar!

Economice **$ 1.000**

sin sacrificios mediante pequeñas cuotas mensuales, asi:

Con $ 15,54 en 5 años
Con $ 7,40 en 10 años
Con $ 4,84 en 15 años
Con $ 3,67 en 20 años

Si la suerte lo favorece piense que antes del plazo puede recibir los

$ 1.000

El Banco sortea cada tres meses por cada grupo de 300 suscritores

una cédula de **$ 1.000**

Usted puede ser el favorecido

LA UNIVERSIDAD JAVERIANA abrió este año el «curso de extensión universitaria» con una conferencia del P. Vicente Andrade S. J., pronunciada, según es costumbre, en el aula máxima. Esa conferencia es la que hoy se publica como *Orientación* del presente número de la revista.

Siguió el Dr. Laurentino Muñoz, quien trató acerca de *los factores de retrogradación de la cultura colombiana.* Otros eminentes conferencistas continuarán el curso, ilustrando al distinguido público que suele acudir a estas manifestaciones de cultura nacional.

RUMBOS es el nombre de una nueva revista que bajo la dirección de Efraín Orejarena Rueda ha empezado a publicarse en Bucaramanga. El material es bastante variado e interesante. Promete en el primer número (marzo de 1939) que «ha contratado servicios de colaboración en el exterior, que le permiten colocarse a la altura de las mejores revistas de su clase en el mundo» (pág. 73).

Deseamos a la nueva revista larga vida y abundantes frutos; y nos permitimos observar dos cosas: tal vez no ha sido feliz en insertar (Nº 2) poesías demasiado conocidas, como es el soneto de *Los tres ladrones.* Y la *Memoria de la Pasión de Nuestro Señor Jesucristo* (pág. 115) es una cosa poco seria, sin prueba de autenticidad, pues no creemos que sean auténticas las que alega de Roma y del arzobispado de Bogotá... Es una de tantas devociones vulgares e insustanciales.

DANIEL ALFREDO DIAZ ha empezado a editar un semanario titulado *Dos mundos.* Dada la excelente preparación y conocidas las dotes del periodista, mucho puede esperarse de la nueva publicación.

LA UNIVERSIDAD BOLIVARIANA, que ha continuado en este año su vigorosa ascensión y sigue publicando su distinguida revista universitaria, ha enriquecido esta con una sección nueva, a manera de *dossiers,* cuyo contenido es una colección de poesías nacionales. Empieza con el Maestro Valencia. Esperamos que la serie será consagrada a los verdaderos poetas.

CONDECORADO ha sido, y con especialísima solemnidad, como se lo merecía, el Dr. Eduardo Posada, benemérito de los estudios históricos patrios. Confiriole la Cruz de Boyacá el señor presidente de la república, al inaugurarse un curso superior de historia el 11 de mayo, aniversario de la fundación de la academia de la misma facultad.

CON OCASION de celebrarse el 20 de noviembre de 1941 el cuarto centenario de la primera misa oficiada en Antioquia (por el P. Robledo, mercedario), el Excmo. Sr. Toro, obispo de Antioquia y Jericó, ha propuesto se conmemore entonces el «centenario de la raza antioqueña».

EL INCIDENTE entre los Hermanos de las Escuelas Cristianas y el ministro de educación, parece puede resumirse así: un profesor de una clase de historia patria en una escuela primaria aneja al colegio de La Salle, manda mimeografiar, por descuido que reconoció desde el primer momento el superior de los Hermanos, unos apuntes de un alumno de

Café Reina

Un lugar de distinción

Calle 13 número 16-59

Teléfono 63-24

diaria. Hubo desde el principio diversos pareceres. D. Santiago Martínez Delgado, artista de fama conocida, juzgó que se hallaba ante un cuadro genuino de Rafael, y sobre el asunto pronunció una erudita conferencia en la Universidad Javeriana. Dª Inés Acevedo, cuyos dilatados estudios en Italia la han capacitado para emitir juicio de valía en el litigio, niega, en un artículo publicado en *Pan,* que el cuadro sea de tan alto origen, pero pone a salvo su mérito notabilísimo.

El P. Eduardo Ospina S. J. nos ha dado la siguiente nota que juzgamos sumamente comprensiva:

Acerca del cuadro recientemente descubierto y que ha empezado a llamarse *La Madona de Bogotá,* pienso que es innegable el origen rafaelino del motivo, y que quizás podría ser en él del gran maestro un primer trazado general. El movimiento de la línea, las actitudes particulares y la construcción del grupo de primer término son rafaelescos. No puede decirse lo mismo del colorido que no está tratado en la entonación cálida ordinaria en Rafael. Por tanto, la ejecución total no podría atribuírsele sin restricción.

Pero la valorización definitiva de estos mismos elementos se dificulta, porque manos de un artista posterior, de técnica muy imperfecta y de gran incomprensión del cuadro primitivo, han puesto retoques insociables con el procedimiento original; han modificado torpemente el primer dibujo y han cubierto partes considerables con colores de tonos fríos que influyen en la impresión general y que desde luego no pueden ser del maestro de Urbino.

Quizás podamos decir que la personalidad de Rafael está presente en un *substratum* elemental y primitivo del cuadro; pero hay que mirarla a través de las inhábiles modificaciones posteriores y aun tal vez a través de la labor primera que ciertamente está en contacto mediato o inmediato con el maestro mismo.

LA ACADEMIA COLOMBIANA DE LA LENGUA abre un concurso para premiar un cancionero regional, es decir, una colección de cantares y coplas populares, que debe reunir las siguientes condiciones:

1ª—Que las coplas sean tomadas directamente de labios del pueblo;

2ª—Que se trascriban tal como el pueblo las canta, sin introducir modificación ninguna en materia de pronunciación o de lenguaje.

La academia no fija normas para la extensión de la obra; pero tendrá en cuenta al hacer la elección, la colección que contenga mayor número de coplas originales.

La academia ofrece un premio de $ 300 para quien presente la mejor colección, y se reserva el derecho de editar la obra escogida, así como también los demás cancioneros que considere merecedores de la publicación, con la indicación de los respectivos compiladores. Con ello aspira la academia a realizar el propósito de formar un verdadero cancionero nacional colombiano.

La adjudicación del premio se efectuará en sesión pública de la Academia Colombiana.

El plazo para la presentación de los cancioneros se cerrará el día 31 de diciembre del año en curso. Cada colección debe venir firmada con un seudónimo el cual se repetirá en un sobre cerrado que debe contener el nombre verdadero del respectivo autor. Los cancioneros se remitirán a la secretaría de la Academia Colombiana de la Lengua, apartado postal 285, Bogotá.

Bohemia

La mejor cerveza

en su clase

Ultimas publicaciones colombianas

Rogamos a los autores colombianos que nos remitan sus publicaciones para anunciarlas oportunamente.

La "Disertación sociológica" del Dr. López de Mesa

Para el que está avezado al estilo sobrio y austero de las obras de sociología científica es desconcertante la impresión que se siente al adelantar en la lectura de la obra del Dr. López de Mesa.

Es como si de un laboratorio o de una biblioteca se pasara a una exposición universal: pabellones consagrados a las ciencias naturales, grandes panoramas históricos, fuentes luminosas, fantasmagóricas visiones del pasado y del futuro, todo enmarcado en títulos sugestivos y trazado con un impecable estilo literario.

El primer capítulo es una síntesis de los diversos sistemas sociológicos. Un esquema ideológico que a veces resulta demasiado simplista; pero no se puede pedir precisión del pensamiento en un resumen afanoso y el autor es el primero en reconocerlo.

Recojamos la conclusión que manifiesta la amplitud mental del autor: «No es posible entender toda la sociología por ningún rumbo colateral, sino que cada uno de ellos aporta esclarecimientos indeclinables y precisos». Posición esta que, por otra parte, tiene el peligro del diletantismo, actitud mental que consiste en admirar todas las teorías y quedarse luego en un flotamiento incierto del pensamiento.

Con el segundo discurso se abre la interpretación sociológica de América. Sociología americana sería incorrecto llamarla, apesar de que es el nombre que la Universidad Nacional ha dado a la historia de la cultura y filosofía de la historia del nuevo continente, porque la sociología, como la física o la biología, no es europea ni americana; su dominio son las leyes universales que rigen la evolución de las sociedades.

Y aquí es donde el autor despliega sus admirables dotes de pensamiento, de imaginación y de erudición.

La divagación romántica que abre este segundo discurso podría ser un poema, y es, sinembargo, una reconstrucción difícil de la *Weltanschaung* de un indio letrado de antes del descubrimiento.

Para interpretar a América cree el autor que hay que tomar las cosas desde su más remoto origen, desde el origen mismo del universo y así nos conduce por los espacios estelares para darnos idea de la estructura, magnitudes y distancias del universo, de la cosmogonía, del origen de la vida.

Y soltando las riendas del pensamiento, se deja ir a divagaciones filosóficas y penetra con Platón a admirar la armonía del número en el universo. Pero para ello deja la claridad del pensamiento latino y adopta las abstrusas y nebulosas maneras de expresarse que son propias del germano. Así cuando quiere exponer las relaciones entre la divinidad, la naturaleza y el número.

Plazas de mercado

Todas las poblaciones del país, excepto unas pocas ciudades, carecen de plazas de mercado apropiadas.

Hoy, como en los tiempos de la colonia, los habitantes de los municipios se aglomeran en las plazas de los pueblos, donde realizan sus negocios. En épocas de invierno estos lugares se convierten en fangales, con gran perjuicio para compradores y vendedores, y con peligro para la higiene pública.

Si los municipios no pueden acometer la construcción de edificios propios para mercados y ferias, por falta de recursos fiscales, tal vez sí podrían pavimentar la plaza principal, con poco costo. Con esto saldrían ganando los habitantes del poblado, los campesinos y la estética.

PARA LAS DAMAS
EL MEJOR CALZADO DONDE

Cozarelli

PRIMERA CALLE REAL
CARRERA 7.ª N.º 11-50 Y 11-52
TELEFONO 60-80

ES SIGNO DE DISTINCION
CALZAR SIEMPRE
Triunfo Unión

BOGOTA, CARRERA 7.ª NUMERO 16-74 MEDELLIN, CALLE 50 NUMERO 49-38

Las concepciones filosóficas que revela, están sujetas a graves reparos y son una mezcla indefinible de materialismo, de idealismo y de panteísmo. Su posición no es afirmativa; sugiere, insinúa, expone teorías sin añadir un juicio de valor.

La conclusión de que el universo es un «pensamiento que se objetiva», un «universo en trance teogónico», un «número activo» es de sabor hegeliano en su primera parte, panteísta en la segunda y es indescifrable en la última.

Es más fácil y agradable seguir al autor cuando del tercer discurso en adelante condensa la historia de la cultura en América en etapas con título de epopeya.

Aquí es donde se encuentra, a nuestro parecer, lo mejor y más útil de esta obra: clasificaciones lingüísticas, clasificaciones de la flora y fauna americanas etc., que son las bases científicas para la historia de la civilización americana.

Sus conceptos acerca de las culturas muyska y colonial se pueden discutir; pero están cimentados en amplios conocimientos históricos. Y lo mismo se diga de su interpretación personal de la emancipación americana.

El Dr. López de Mesa es un observador sagaz y su erudición es portentosa. Lo que más vale de su obra, incluyendo aquí sus libros anteriores, sobre todo el *De cómo se formó la nacionalidad colombiana,* son sus observaciones sobre la realidad social, sobre la índole propia de nuestro carácter, y sobre el porvenir de nuestra cultura.

La realidad no lo hace pesimista, y así la conclusión de su libro es una afirmación vibrante de fe en los destinos de América.

Sin querer se nos viene al recuerdo al leerlo el nombre de Ruskin: como a él, lo deleita la paradoja. «El hombre es una enfermedad parasitaria del orbe terrestre» nos dice en frase que evoca otra del escritor inglés. Sus concepciones están tocadas también de cierto misticismo y llevan un acento de perfecta sinceridad apesar del estilo un tanto enfático que recuerda también el del sociólogo-esteta.

Vicente Andrade

La pluma fecunda del P. Felix Restrepo, nuestro director, ha dado a la estampa otros dos libros durante el mes que comprende nuestra reseña. Consta el primero de ellos, *Corporativismo* [1], de dos conferencias: *El corporativismo ayer y hoy,* y *Corporativismo y democracia,* ampliamente comentadas y elogiadas por la crítica; y del artículo *El corporativismo al alcance de todos,* escrito para nuestra revista. Sobre el conjunto de estos trabajos y en general sobre el apostolado corporativista del P. Restrepo se expresaba así un diario colombiano:

El P. Félix Restrepo es el expositor más brillante, claro y cabal del corporativismo en el país. Su vida, su inmensa sabiduría, le han permitido ahondar en la historia y en el pensamiento moderno. Así ha podido trazar la dirección futura del régimen corporativo y de las corporaciones, dándole el calor vital de quien siente el pasado de la humanidad en los linderos de sus conocimientos familiares...

Pasa a la página (214) del Suplemento

1 En 8º 96 págs. Ediciones de la Revista Javeriana. 1939. Precio $ 0.40.

Bolsas Rollos

ALBERTO LOTERO & Cía.

FABRICANTES DE TODA CLASE DE ROLLOS Y BOLSAS DE PAPEL

ESTABLECIDOS EN 1932 BOGOTA (COLOMBIA)

Los productos Alotero son tan satisfactorios como puedan desearse para los fines a que se piensan destinar

POR QUE ES UNA MAQUINA INSUSTITUIBLE?

Porque a la alta técnica empleada en su confección reúne las siguientes ventajas sobre cualquiera otra.

* Pulsación de extraordinaria rapidez.
* Retroceso silencioso del carro.
* Caída silenciosa de los tipos.
* Funcionamiento amortiguado del tabulador.
* Mínimo ruido por el revestimiento de fieltro.
* Palancas manuables y de suave funcionamiento.
* Hasta veinte copias de una impecable perfección.

Para el uso particular y profesional, para el hogar y durante el viaje es siempre la máquina más apropiada.

De especial ventaja para el viaje es la maleta **ERIKA**. *Un fondo doble sirve para llevar todo el material para escribir.*

* Silenciosa.
* Suave funcionamiento.
* Doce copias nítidas.
* Facilidad asombrosa en el manejo

Librería Voluntad, S. A.

Bogotá, calle 12 números 7-72 y 7-76. Apartado 2555.

Manizales, calle 13 carreras 11 y 12. Apartado 99.

Bucaramanga, calle real.

Estudio comparado del templo griego y del templo gótico

Segunda parte: El sentido de las formas arquitectónicas

II—EL SENTIDO DE LA LINEA

2—Un elemento radical de diferenciación entre las líneas griega y gótica

La expresividad de la línea como elemento de sentido arquitectónico no queda agotada por las observaciones ofrecidas en nuestra *Página* anterior. La línea, al menos en el doble orden templario que estudiamos, tiene un aspecto muy particular que produce en los templos griego y gótico un carácter radical de diferenciación. Ese carácter está en *el modo como se siente* la relación entre los cuerpos sustentadores y los cuerpos sustentados del edificio.

Pensemos por un instante en esa fórmula. Decimos: *el modo como se siente.* En los dos estilos *existe,* como es natural, la sustentación activa y pasiva; pero en los dos estilos *no se siente de igual modo* su relación.

Pongamos los ojos en la *figura 49* [1].

Entre las diversas líneas griegas estudiadas anteriormente hay una más importante que cualquier otra y, casi diríamos, más importante que todas las otras juntas por lo decisivo de su efecto estético: es la línea inferior de los arquitrabes que se posa sobre los ábacos. Esa línea es el límite entre la sustentación activa y pasiva, esa línea subraya la diferencia entre la sustentación activa y pasiva; esa línea *hace sentir vivamente* la relación entre la naturaleza inversa de esas dos partes esenciales del edificio.

Pero nuestro lector objetará: —Cómo podía ser de otra manera? Acaso los soportes pueden dejar de hacer sentir su fuerza activa y los cuerpos sustentados pueden hacer olvidar su sentido de gravitación?

—Sí. Y eso es lo característico del estilo gótico.

Observemos la *figura 50:* es la preciosa «iglesia-catedral de Santa María la Mayor» en Burgos, que fue comenzada en 1221 y terminada en el siglo XVI con muchos cambios de plan y de estilo. Sobre su fachada no encontramos entre las líneas horizontales aquella línea decisiva que indica el confín de las partes sustentantes y las sustentadas. Sin duda que allí aparecen claramente las impostas mostrando la unión de los diversos cuerpos; pero qué línea de esas muestra la separación entre el cuerpo de soporte y el cuerpo de reposo? Más aún; en esa fachada dónde están esos cuerpos?....

Se ve aquí que una arquitectura puede ser de tales caracteres morfológicos que en ella los soportes no hacen sentir su fuerza activa y los cuerpos sustentados hacen olvidar su gravitación.

---

1 Por una equivocación de los armadores se puso entre los grabados de la *Página* de mayo sobre la leyenda *Exterior del templo de Zeus en Olimpia,* otro grabado que es la reconstrucción por Clarke del *templo C de Selinunte en Sicilia.* Para no repetir aquel grabado, adoptamos para esta página el templo de Zeus que debió ponerse en la anterior. Allí dimos algunos datos sobre el edificio mismo.

Y veamos cómo esos caracteres informan, no solo el exterior, sino también el interior de cada edificio.

Sea por ejemplo el interior del mismo templo de Zeus en Olimpia *(figura 51)*. La línea en que reposa la cubierta sobre los apoyos tiene la misma eficacia limitante entre la estructura activa y la pasiva de la sustentación. Allí no hay posibilidad de fusión entre esos elementos contrarios, y el ángulo recto en que se tocan acusa fuertemente la diferenciación de los mismos, pues está formado por las dos direcciones que se cruzan con toda la franqueza de dos coordinadas perpendiculares. En tal disposición la cubierta hace sentir su reposo, su gravitación, sobre los soportes, y el carácter de esta arquitectura está precisamente en hacer sentir la proporción entre la fuerza sustentadora y el peso gravitador y por lo mismo tiene que hacer sentir su contraste.

Ahora miremos hacia un interior gótico *(figura 52)*: la entrada de la catedral de Barcelona en una visual de soslayo [1]. Allí no se advierte la diferenciación de direcciones entre la recta horizontal, base del cuerpo sustentado, y la vertical, guía de los apoyos. Los arcos recogen por un enlace matemático la línea de las columnas y la van desviando con la suavidad de las agujas ferroviarias; pero la desvían, no para hacerla descender de nuevo sobre el otro capitel, como lo haría el arco de medio punto, sino para cortarla en la clave con el segmento frontero, formando así el arco apuntado, cuya impresión resultante es de elevación vertical. Esta original y fecunda conducción de la línea arquitectónica no solo no acentúa el contraste que tiende a formularse en el seno de toda sustentación arquitectónica, sino que dando al material como un impulso ascendente por fuerza de la expresión lineal de una idea, parece despojarlo de su peso, como si estuviera plasmando una materia imponderable. De ahí que las nerviaciones de los arcos, al abrirse recurvadas y divergentes, dan la misma impresión que las flores sobre los jarrones o las ramas en las palmeras: se dirían alas flotantes que levantan un cuerpo, no formas graves que oprimen un soporte.

Quisiéramos, lector, que meditaras bien estas afirmaciones, deducidas de nuestros estudios de estética arquitectónica hasta la presente *Página:*

Hay un arte que consiste en disponer armónicamente las propiedades naturales de la materia, (color, forma, peso, etc.) y hacer sentir esa armonía.... Entonces las formas de arte expresan con su armonía sensible la idea inmaterial de la armonía material.... Entonces hay una ecuación entre la idea inmaterial y su expresión sensible: la idea se expresa totalmente en la forma....

Hay otro arte que dispone armónicamente la materia, no para hacer sentir la belleza de sus propiedades naturales, sino para hacer de la materia una expresión del espíritu: expresión realizada por las propiedades de la materia, pero a veces trasformando las propiedades de la materia.... Entonces la forma no iguala, no agota la idea: la sugiere....

En el primer arte la forma es como un fanal de la idea; en el segundo la forma es como una escalinata hacia la idea....

ED. OSPINA S. J.

---

1 Esta catedral, una de las más bellas de España, fue empezada en 1298 y terminada, como la de Burgos, en el siglo XVI.

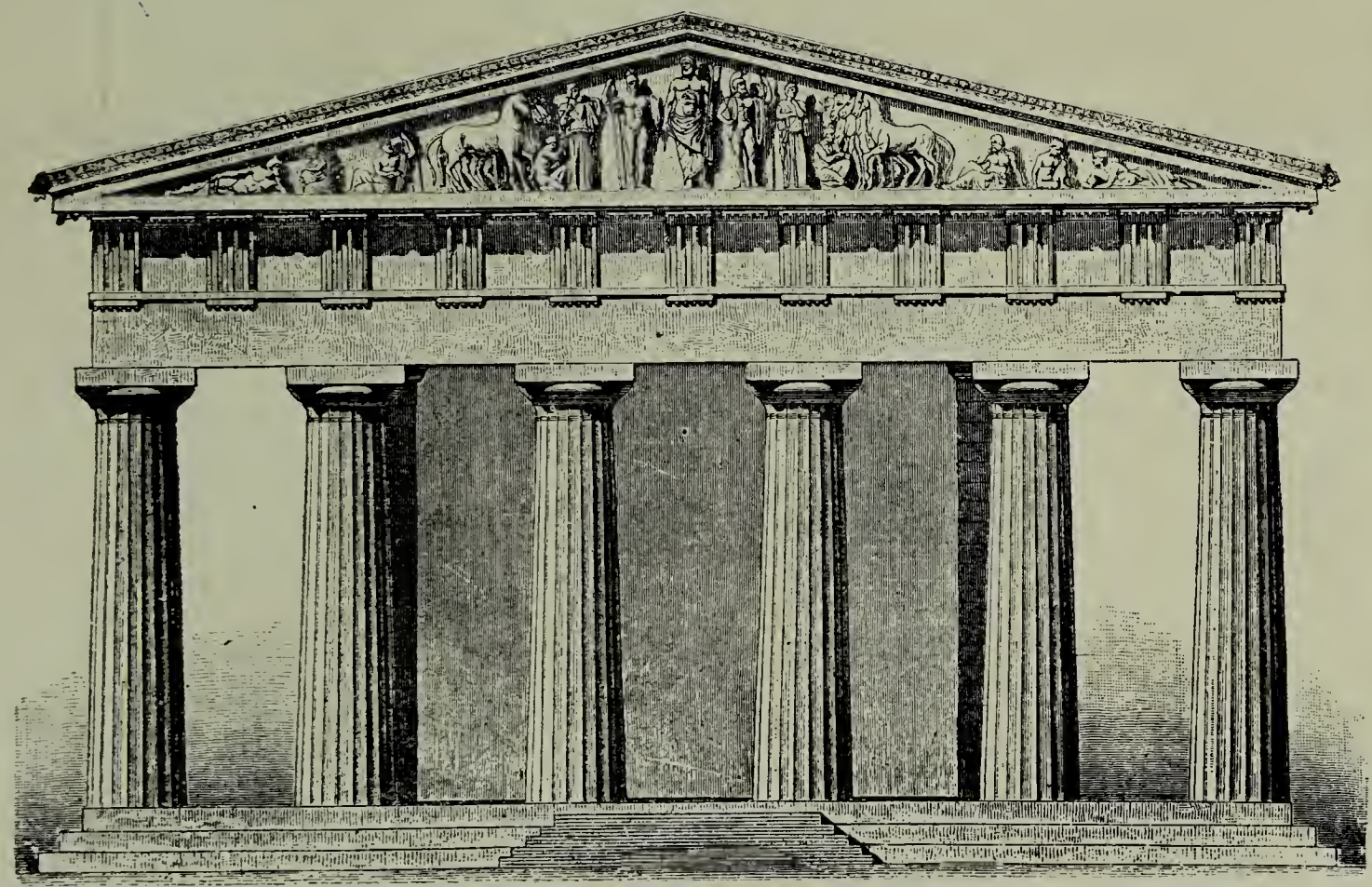

(Reconstrucción Doerfeld)

Figura 49—Exterior del templo de Zeus en Olimpia.

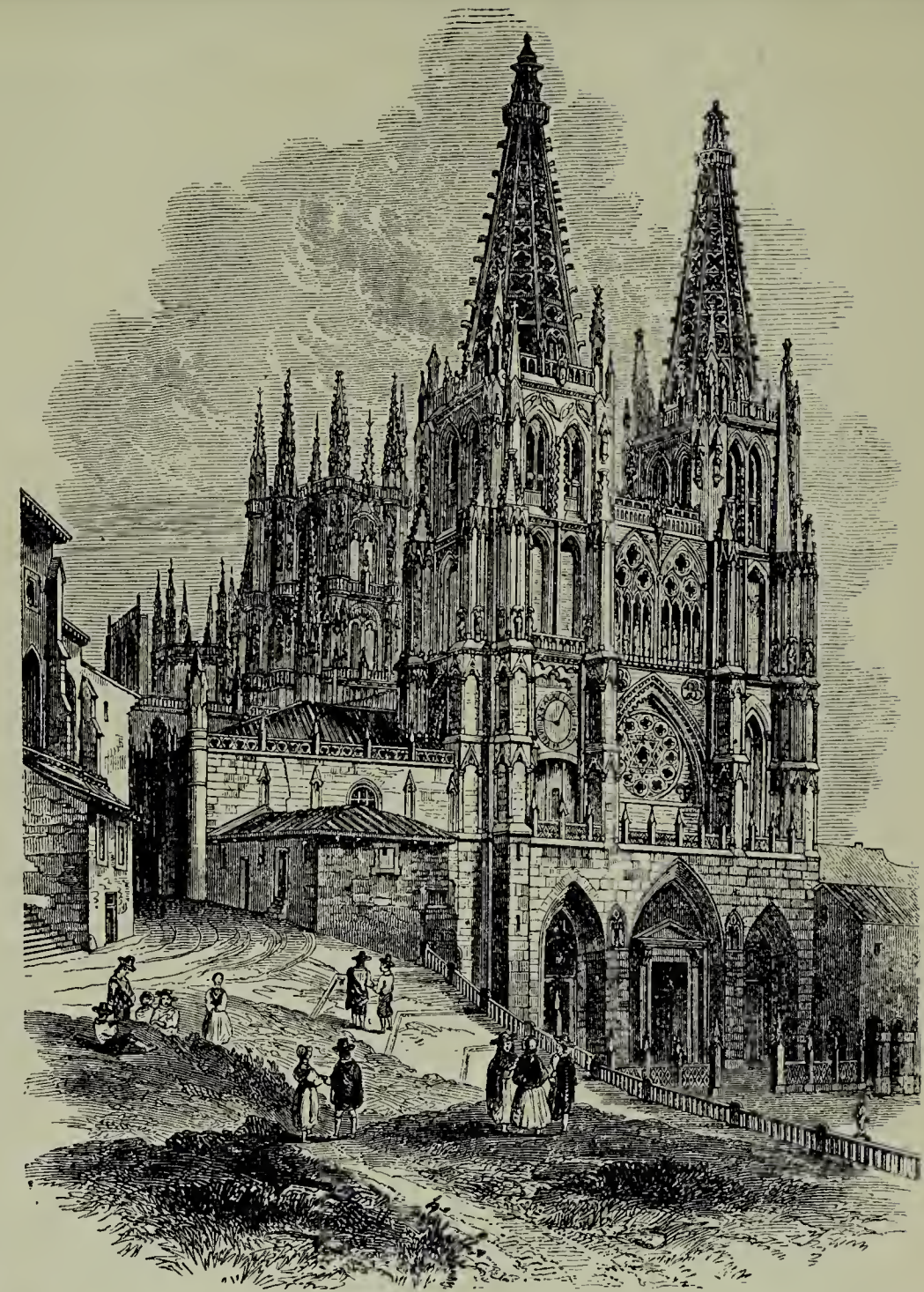

(Street, La Arquitectura gótica en España)

Figura 50—Exterior de la catedral de Burgos.

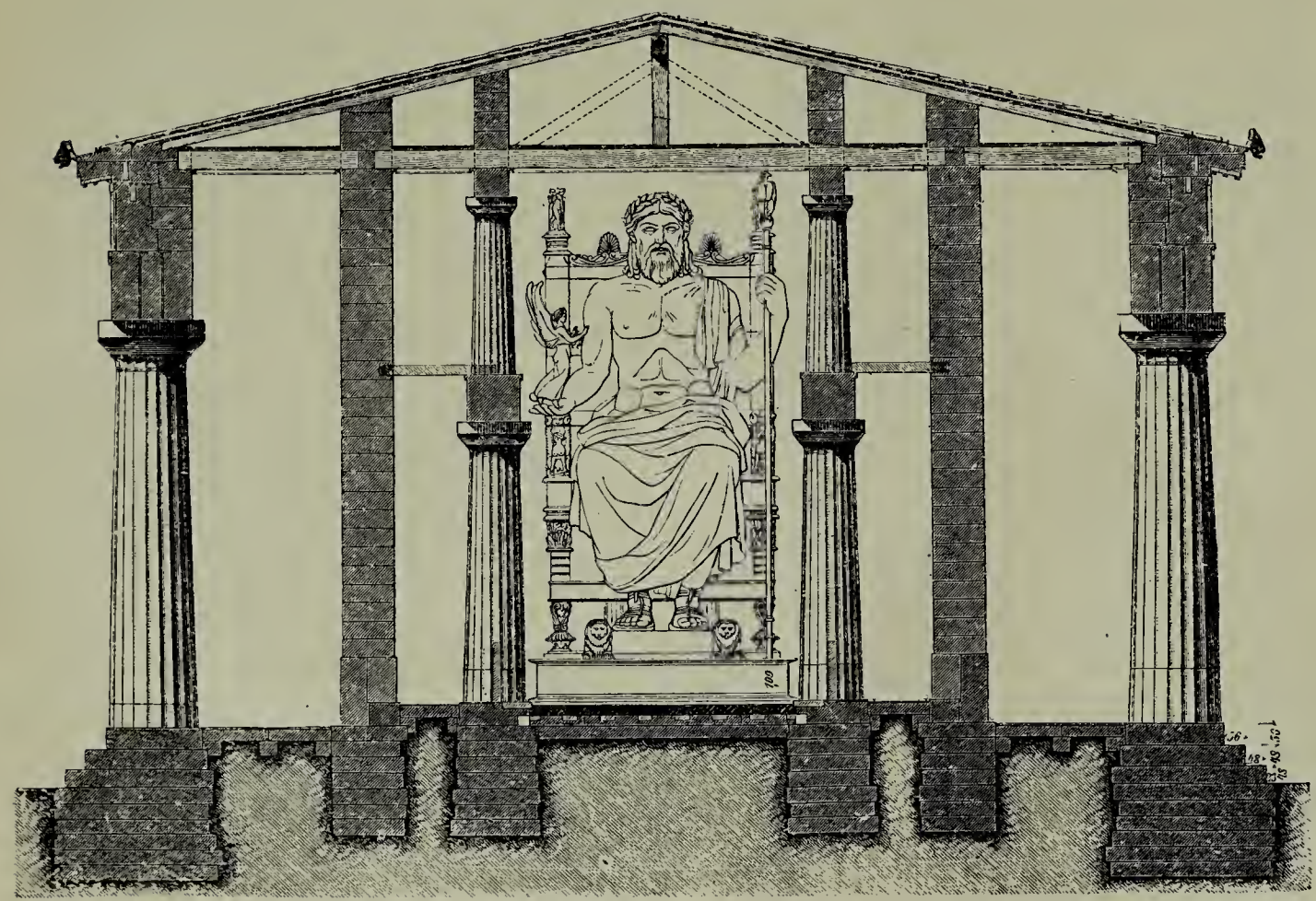

(Reconstrucción Doerfeld)

Figura 51—Interior del templo de Zeus en Olimpia.

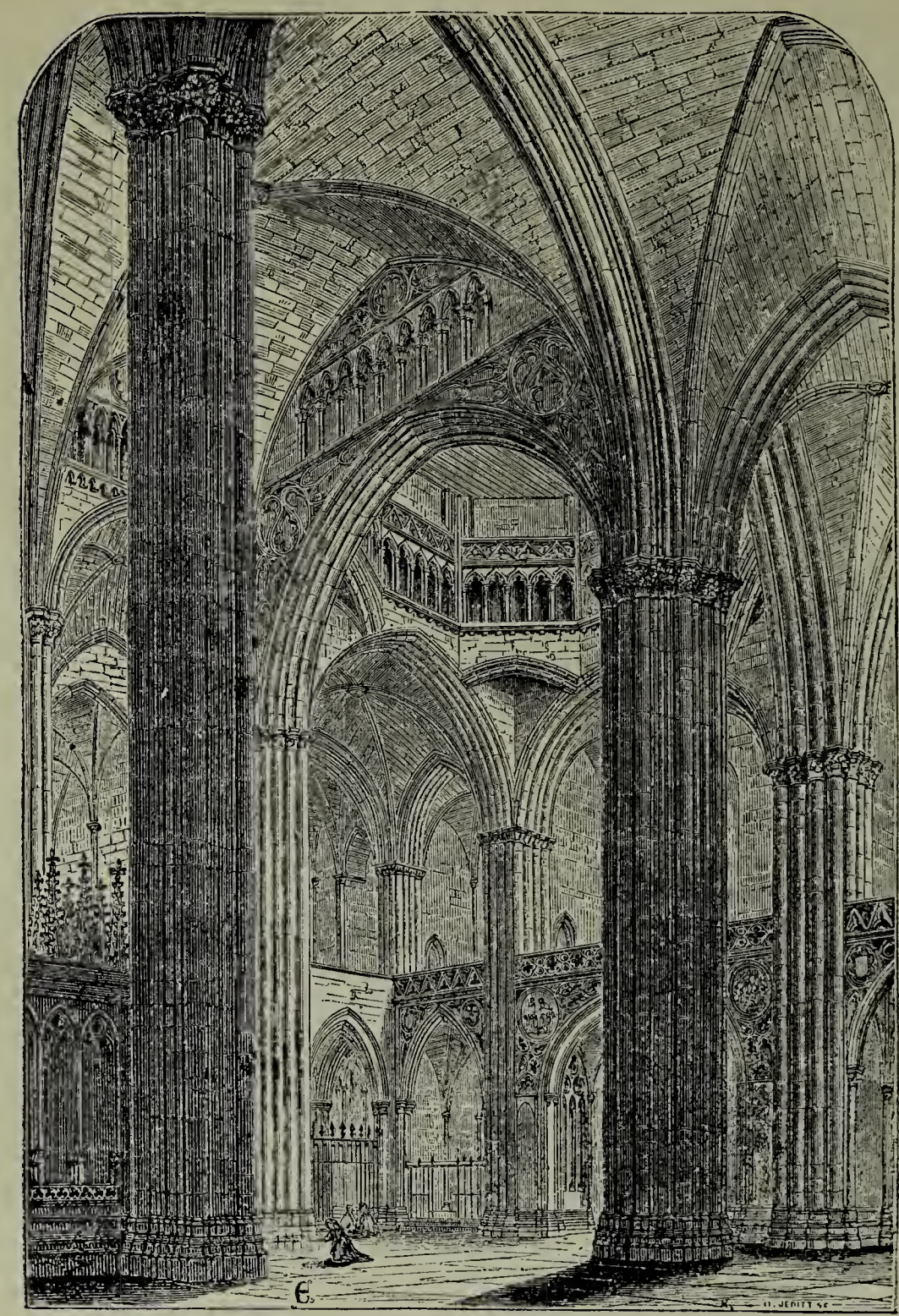

(Street, o. c.)

Figura 52—Interior de la catedral de Barcelona.

ORIENTACIONES

Frente a la realidad social colombiana

por Vicente Andrade S. J.

Conferencia pronunciada en el paraninfo de la Universidad Javeriana —el 8 de mayo del presente año— como introducción a la segunda serie de conferencias de extensión universitaria.

Las compré a un pobre judío hambreado, vendedor ambulante, con el ánimo de hacerle una limosna; pero también con la sensación de que rescataba un pedazo de mi propia patria de las manos de un extranjero. Es una bella colección de fotografías iluminadas de paisajes colombianos y de rincones sabaneros. Tres de ellas sobre todo habían llamado mi atención por ser de motivos populares: las vendedoras de ollas del mercado de Fusagasugá, acurrucadas con aire de desconfianza entre su sonrosada mercancía; una mujer de nuestro pueblo de cara ancha, enmarcada entre el indispensable jipa y el no menos indispensable pañolón; y la tercera, la que me causó más honda impresión, había captado a un indio sabanero, como se los llama despectivamente, con la ruana deshilachada y mugrienta, mal cubiertos los lacios cabellos con un sombrero medio deshecho, en el momento de llevar a la boca, en actitud difícil de precisar, un rústico cigarro.

Hay en su fisonomía, como en la *Mona Lisa* de Leonardo de Vinci, algo indescifrable; mirada de observación y de desconfianza a la que parece asomarse toda el alma de la raza; ¿nostalgia de los tiempos idos, cuando imperaba Zaquesazipa y él era el dueño de su suerte y de su tierra?, ¿melancolía de una raza vencida?, ¿desconfianza del que ha sufrido muchos engaños y recata sus pensamientos más íntimos, único reducto a donde no ha podido llegar la avalancha conquistadora?

Para reposarme un momento del estudio de los sistemas sociológicos a veces tan abstrusos, en los que he ido a buscar luz para comprender mejor la realidad social colombiana, he dirigido muchas veces, una mirada investigadora a esa enigmática figura en la que me parece ver representado el componente más numeroso de nuestra nacionalidad colombiana, el que debía

tener el primer lugar en los estudios sociológicos y debía ser la principal preocupación de gobernantes y de legisladores y de los trabajadores de la acción social.

Esa figura semi-indígena semi-civilizada, en la que no se sabría decir si están puros los rasgos de la raza chibcha o si hay algo de sangre española, ¿será un producto inmodificable de las condiciones geográficas, del clima y del suelo? ¿Será el resultado inevitable de las fuerzas biológicas que trasmiten la herencia de las razas? ¿Habrá posibilidad de mejorar ese factor humano, de elevar su nivel de vida y sus capacidades vitales o pesará sobre ellos un hado adverso contra el cual sería inútil luchar?

*

* *

Las reacciones que esa figura, para mí amiga, despierta en los visitantes de todas las edades que pasan por mi mesa de trabajo, me han dado motivo para serias reflexiones y me parece simbolizan la verdadera posición del problema social en Colombia.

«Qué indio tan sucio y tan repugnante», me decía un estudiante de bachillerato; y al hacerle observar yo que como él eran una gran parte de nuestros compatriotas y que la misión de las clases altas era extender a ellos las ventajas de la civilización y la cultura, «Es imposible —me dijo—, es inútil; así son y así seguirán siendo toda la vida».

«Pobres indios», comentaba un universitario, pero es inútil querer mejorar la condición de esa gente. Están contentos con su mugre y con su suerte y no habrá manera de que progresen.

Una escisión, un abismo profundo que separa nuestras clases sociales es el primer fenómeno que presenta la realidad social colombiana.

Acostumbrados como estamos a ver pasear hasta por las calles de la ciudad el espectáculo de la miseria, de los trajes mugrientos y haraposos y de los pies descalzos, esto no nos produce la menor impresión; pero sí la causa a los extranjeros que vienen a visitarnos y a los que han pasado unos años en el exterior. Pobres, los hay en todas partes; pero la pobreza les permite en otras vestirse convenientemente y se puede viajar cómodamente al lado de los obreros y de los campesinos.

El profesor Buysse, quien visitó a nuestra patria contratado por el gobierno para asuntos pedagógicos, decía al volver a Lovaina a uno de nuestros compatriotas:

No comprendo cómo pueden tolerar ustedes ese espectáculo de la miseria que se pasea por las calles al lado del lujo más refinado y cómo no tiemblan de las consecuencias que a la larga tiene para el pueblo el contraste irritador entre su miserable situación y la de la gente acomodada.

Pero esta separación tangible y exterior no es a mi ver el aspecto más grave del problema. Es el abismo espiritual que existe entre las clases dirigentes y el pueblo trabajador.

En un círculo de estudios sociales reflexionábamos el año pasado sobre el aspecto sicológico del problema social y tratábamos de precisar la mentalidad del obrero y del campesino respecto de las reivindicaciones que se predican; y el resultado fue un triste descubrimiento. Ninguno de los estudiantes de Derecho allí presentes se había dignado nunca dirigir la palabra a un obrero o a un trabajador del campo si no era para impartir órdenes. Y eso que innumerables veces nuestros trasportes democráticos, los buses, nos obligan algo más que a codearnos con los obreros.

No conocen las clases dirigentes la mentalidad de nuestro pueblo; lo tratan con un íntimo desprecio que a veces tempera una benevolencia protectora. Se acuerdan de él cuando se trata en las campañas electorales de conquistar su voto, haciendo por una parte y por otra llamamiento a las convicciones y espléndidas promesas. Y después... los millares de electores campesinos siguen llevando el peso de la miseria y de la enfermedad.

El problema social en Colombia existe y tiene otros muchos aspectos además del apuntado. Negarlo sería querer cerrar los ojos al esplendor del sol tropical. Basta asomarse a las míseras viviendas de nuestros campesinos y obreros, basta recorrer a vuelo de pájaro el territorio nacional para darse cuenta de que la mayoría de los colombianos tiene un nivel de vida muy inferior a lo que exige la dignidad humana y la conservación del vigor de la especie. En su mayor parte están insuficientemente nutridos, minados por las bebidas fermentadas, azotados por las enfermedades y en un bajo nivel de cultura.

Pero no se trata de lamentarse en tono desolado de nuestros males ni de concluír trágicamente que no tienen remedio, para cruzarnos de brazos y dejar que nos arrastre por la pendiente abajo la fatalidad.

También para los males sociales hay remedio; también el organismo social tiene recursos y maneras de reaccionar. Lo que hace falta es precisar la etiología de la enfermedad y saber con qué reservas orgánicas se puede contar.

En la terapéutica social no hay, como no existe en la Medicina, si no es los específicos de los charlatanes, remedios que

sirvan para curar todas las enfermedades. Y cuando se trata de la sociedad tampoco es posible curar al cálculo y sin conocer a ciencia cierta la extensión de la enfermedad, la eficacia de los remedios y la repercusión que pueda tener su empleo en otras funciones del organismo.

He aquí por qué toda labor de mejoramiento social arriesga ser estéril y aun contraproducente si no va precedida por una parte del profundo estudio sociológico y por otra si no está basada en estadísticas que pongan de manifiesto la realidad social, y si las encuestas y monografías no hacen conocer antes el terreno.

El Dr. René Sand se expresa así en su libro *L'économie humaine par la medicine sociale:*

> Sin estadísticas exactas correctamente interpretadas, los poderes públicos y las obras sociales y de beneficencia actúan como ciegos; quedan fuera de su conocimiento y eficiencia la extensión de los males que hay que remediar, las deficiencias de las organizaciones existentes, el rendimiento de los servicios, el alcance de las reformas proyectadas. Para ser verdaderamente eficaz la acción social debe adoptar los métodos de la observación científica.

Y esa labor previa, hay que confesarlo, ha sido entre nosotros fragmentaria e incompleta. Basta hojear nuestros anuarios de estadística para ver la desproporción inmensa que existe entre la abundancia y exactitud de datos relativos a la economía y a las finanzas, y lo pobres e incompletas de las demográficas.

Las estadísticas debieran comprender no solo la composición según el sexo sino también según las edades y profesiones. No hay base para determinar los coeficientes de longevidad y de fecundidad, el primero de los cuales permite apreciar el verdadero estado vital y social de la población y prever el segundo el aumento probable. Las estadísticas de mortalidad y natalidad son lamentablemente incompletas.

No quiere esto decir que no se reconozcan los laudables esfuerzos de las contralorías, que por desgracia no son siempre debidamente secundados.

El centro de investigaciones sociales de esta Universidad Javeriana pretende llevar una pequeña contribución a ese estudio, que no puede ser sino el resultado de una vasta colaboración a la que han de llevar su aporte médicos, economistas, sacerdotes, sociólogos y apóstoles de la acción social porque el problema es al mismo tiempo biológico, económico, social y moral.

Esa es la razón de ser de este curso de extensión universitaria, en el que eminentes personalidades van a estudiar la realidad social colombiana, con sus luces y sus sombras, para despertar en la opinión pública el interés por estos problemas, los

más trascendentales de nuestra nacionalidad y con el fin de buscar los caminos más oportunos hacia un porvenir mejor.

Hacer un esbozo de lo que tiene que abarcar el estudio de la realidad social para ser completo y para que una acción que trate de modificarlo sea eficaz, es al mismo tiempo trazar el programa de esta serie de conferencias a las que estoy haciendo una modesta introducción.

*

* *

Un grupo humano cualquiera, el grupo nacional en concreto con todos sus rasgos peculiares, es el resultado de una larga gestación en la que han influído las más diversas causas.

El factor humano que lo integra con sus aspectos universales y comunes a toda la especie, le confiere ciertos caracteres afines a toda otra agrupación humana; pero el hombre eterno está sujeto a las influencias del medio ambiente, al peso de la herencia y de la tradición. Cada individuo integrado en un grupo étnico sufre inevitablemente las influencias de los caracteres raciales que se le trasmitieron con el plasma germinal, su inteligencia la moldea el medio ambiente y los valores tradicionales que desde su niñez le trasmite la sociedad; y, por medio de su organismo, también su sique está influída por el medio geográfico.

La escuela antropo-geográfica, en gran boga en otros tiempos, exageró la importancia de este factor hasta hacerlo decisivo y determinante en la evolución social.

No es este el lugar de discutir lo que hay de verdad y de exageración en estas teorías, que aplicadas en su enunciado extremista en estas tierras del trópico, nos condenarían irremisiblemente a ser aplastados por su grandeza y exuberancia, a sufrir el encantamiento de un tórrido nirvana sin que sea posible librarnos nunca de este palacio encantado donde el hado nos confinó, para crear una civilización.

Suplicio de Tántalo colectivo en que nos pondría la naturaleza ofreciéndonos pródiga todas sus riquezas, sin que nos sea posible nunca aprovecharlas para hacer menos infeliz a la multitud de seres que vendrían como los insectos a morir entre los pétalos atractivos de la flor maravillosa y traidora.

Afortunadamente esas teorías tienen una base demasiado estrecha y no sufren una amplia confrontación con los hechos sin demostrar su inanidad. Climas diversos han visto nacer civilizaciones igualmente desarrolladas; y un mismo lugar geográfico ha sido teatro de una civilización y luego del desierto, o viceversa.

No hay duda que el medio geográfico puede dificultar la acción del hombre; pero a medida que se perfecciona la técnica y el dominio del hombre sobre la naturaleza, esa resistencia se va haciendo menos sensible y acabará por desaparecer.

Pero si el medio geográfico no nos da la clave para decidir de los destinos de un pueblo, no podemos negar que influye en la idiosincrasia de cada nación y en los caracteres regionales.

¿Quién podrá negar que los habitantes de las montañas antioqueñas y santandereanas tienen algo en su carácter agresivo y emprendedor que refleja la audacia de los riscos nativos, y que los opone a la placidez, por no decir indolencia, de los habitantes de la costa y de las llanuras tolimenses?

La consecuencia es doble desde el punto de vista sociológico: no estamos descalificados por una ciega fatalidad geográfica; pero tenemos que luchar contra el medio adverso, más bien por la facilidad con que nos lo brinda todo. Dada la variedad de nuestros climas y suelo tiene que haber una gran variedad de tipos regionales y por este solo aspecto se nos impone una especie de federalismo social que acomode las leyes y las instituciones a tan diversos caracteres y situaciones.

*

* *

Los factores biológicos tienen que ocupar un lugar muy importante cuando se trata de penetrar en la realidad social colombiana.

Si hubiéramos de creer a los fanáticos teorizantes de la raza tendríamos que desesperar también por este capítulo de nuestro destino y esperar a que una nación biológicamente más fuerte se sienta con la misión providencial de venirnos a traer con aeroplanos de bombardeo y divisiones motorizadas los valores de civilización.

Hitler en *Mi Lucha* habla de la pavorosa mezcla de sangres en Suramérica cuyo resultado será la desaparición de toda cultura; y Rosemberg en *El Mito* trata con desprecio a la *bastarda* Suramérica en la que es imposible la civilización.

Sin llegar a estas ridículas exageraciones hay quienes opinan que nuestro mestizo y nuestro mulato, por no hablar de los negros y de los indios puros, son inadaptados e incapacitables para la civilización; que es imposible pretender con ellos un progreso social y que no nos queda más remedio que buscar en el cruce de nueva sangre europea la potencialidad biológica que les falta.

Sin duda que hay razas como la negra que históricamente se han demostrado menos capacitadas para la cultura; pero de allí a afirmar que todos los valores de civilización están condicionados por la raza, hay una abismo.

Lo que da en resumidas cuentas las posibilidades de progreso son los valores anímicos, espirituales y morales. ¿Y no cuenta la historia acaso en nuestros zambos y mestizos, rasgos sublimes de elevación moral y de tesonera energía? ¿No fueron ellos los que llevaron a cabo esa gesta heroica de la independencia, lucha desigual entre unos cuantos criollos, mal vestidos, hambreados y faltos de todo contra los ejércitos regulares, disciplinados y perfectamente equipados de España que acababa de ser la primera potencia militar de aquel entonces?

Y para citar ejemplos más modestos y recientes, pero profundamente significativos ¿no se lleva a cabo la obra trascendental de la caja de ahorros para obreros, del P. Campoamor, por muchachas salidas de nuestro pueblo que manejan caudales considerables con una habilidad y una honradez y un sentido de la responsabilidad que pone admiración?

*

* *

El factor biológico será decisivo, no por el aspecto etnológico pero sí por el demográfico. Un pueblo minado por las enfermedades, mal nutrido y mal alojado no tiene la base indispensable para llegar a ser grande.

Es un capital humano devaluado; y ese es, habremos de oírlo de labios de médicos experimentados, el aspecto más desolador de la realidad colombiana. Las estadísticas son en este particular, como ya lo apuntamos, sumamente incompletas. Apenas acaba de aparecer en la contraloría el primer intento de estadística demográfica y nosológica.

Vivimos confiados en la proverbial fecundidad de nuestras familias y no pensamos en la siega asoladora de vidas en flor que representa la mortalidad infantil tan elevada.

Nuestro pueblo es, en su mayoría, un pueblo enfermo. La anemia tropical y el paludismo agota desde la niñez a los campesinos de nuestras tierras templadas y cálidas. La avitaminosis disminuye las potencias vitales del pueblo santandereano. La mala nutrición y las bebidas fermentadas hacen del campesino de las tierras frías un organismo fácil presa de todas las enfermedades. La sífilis y la tuberculosis hacen terribles estragos en todas las clases sociales.

(Concluirá)

Centenario de un insigne patricio

En el presente mes de junio concurre el primer centenario del nacimiento de D. JUAN PABLO RESTREPO, padre del director de esta revista. Hemos creído un deber el conmemorar en REVISTA JAVERIANA *esta solemnidad; y para ello, nada más digno de la memoria del varón preclaro, que la biografía-apoteosis que de él trazó la pluma inmortal de Marco Fidel Suárez, y que reproducimos de Revista Colombiana (marzo de 1896). A esta pieza aludió el R. P. Félix en su discurso de ingreso a la Academia de la Lengua. Ni podemos olvidar el elogio que en cálidas cuanto elegantes frases hizo de nuestro héroe el Dr. José Joaquín Casas, al contestar a dicho discurso del P. Félix.*

Sólo nos resta añadir nuestros plácemes a la familia de DON JUAN PABLO, y en especial a nuestro Director y a su hermano el P. José Salvador, antiguo Rector del Colegio de San Bartolomé y del de San Ignacio de Medellín y actual Rector del Colegio «José Joaquín Ortiz», de Tunja.

Respetamos la ortografía del Sr. Suárez.

Juan Pablo Restrepo

I

Narrar la vida y trazar el carácter de D. JUAN PABLO RESTREPO sería tarea fácil y hasta grata, si sólo atendiéramos á que su existencia no tuvo lunares de aquellos que obligan á la benevolencia, servida por la fantasía, á transigir con la verdad y la justicia, y si nos fijásemos únicamente en que apenas se hallarán varias personalidades más típicas y originales que la suya. Todo es puro y ejemplar en esa vida, todo es neto y ajustado en ese noble carácter. Se nos ofrece á la consideración un ejemplo de la fusión más notable tal vez que presentan las grandes cualidades humanas, la alianza de la santidad y de la sabiduría, pues el sujeto que llevó aquel nombre puede sin hipérbole calificarse de justo y de sabio; de modo que en presencia de tal individuo nos hallamos como el que intenta copiar un semblante formado por claras y acentuadas facciones. Lo que sí es difícil es acomodar en pocas páginas y escribir en breve tiempo una de las vidas más laboriosas y honradas que el país ha visto en los últimos años y delinear siquiera el boceto del benemérito y modesto ciudadano que fue dechado de magistrados, institutores y miembros de la sociedad y de la Iglesia.

Nació en Sonsón, ciudad del actual Departamento de Antioquia, el año de 1840 [1], y fueron sus padres D. Servando y Dª Faustina Restrepo, vecinos de aquel lugar y respetados allí por su honorabilidad y virtudes. El apellido Restrepo, proce-

---

1 Padeció el autor una equivocación. Según la fe de bautismo que posee el Sr. Dr. Baltasar Alvarez Restrepo, Pbro., y que él se dignó facilitarnos, D. JUAN PABLO nació el 26 de junio de 1839.

dente en Antioquia quizás de una sola estirpe originaria, se ha extendido tanto en el país, que ha dejado de ser apelativo propiamente de familia, distinguiéndose muchos de los que lo llevan ó por el uso de otro sobrenombre, ó por la notoriedad de su inteligencia y energía. Esto último es frecuente, pues desde los tiempos del claro patricio que fundó en Colombia la enseñanza científica moderna, entre los numerosos descendientes de Alonso López de Restrepo han abundado la toga y la espada, el caduceo y las insignias sacerdotales.

Especialmente la familia de D. JUAN PABLO se ha hecho notar por su inteligencia y amor al estudio; por su probidad, rectitud y virtudes cristianas, y por su patriotismo y religiosidad, todo ello fundido con ciertas cualidades algo excéntricas y originales. D. Venancio, D. José de la Cruz y D. Manuel Canuto, tíos de RESTREPO por parte paterna, han dejado huella en la historia patria: el primero fue un distinguido escritor y hombre público que mereció ser amigo y consejero del eminente Arzobispo Mosquera; el segundo fue asimismo notable por sus servicios políticos, su feliz ingenio y grande ilustración; el último, el Ilmo. Sr. Obispo de Pasto, llamó por varios años la atención de sus conciudadanos por su celo apostólico y político y por el brillo y pujanza con que defendió los derechos de la sociedad y de la Iglesia en una época en que la justicia padeció eclipse entre nosotros. Francisco María, hermano mayor de D. JUAN PABLO, mostró desde temprano raras capacidades en que fincaron esperanzas su familia y sus maestros; siguiendo la vocación sacerdotal fue á Roma, á concluír sus estudios en el Colegio Pio-latino-americano, donde conquistó la reputación de sobresaliente alumno y adquirió una enfermedad que le obligó á regresar á Colombia; murió en Honda en 1860, no habiendo podido llegar á su casa á causa del bloqueo que cerraba las entradas del Estado de Antioquia.

De la niñez de RESTREPO no hemos podido obtener noticias en el corto tiempo que se nos ha señalado para preparar este recuerdo. Lo único que sabemos es que antes de 1856 había estudiado matemáticas, francés y geografía en el colegio de San José de Marinilla, plantel fundado algunos años después de terminada la guerra de Independencia y muy bien reputado siempre por la respetabilidad de sus maestros y por el patriotismo e ilustración de muchos de sus alumnos.

De 1856 á 1860 estudió en Medellín, en el colegio del Estado que con el tiempo vino a ser la Universidad de Antioquia. Allí cursó ciencias políticas y jurisprudencia bajo la dirección de maestros tan competentes como los Doctores Pedro Antonio Restrepo, Pascual González y Ramón Martínez Benítez. Sus cur-

sos profesionales comprendieron ciencia constitucional y administrativa, derecho de gentes, economía política, derecho civil patrio y español, procedimientos judiciales y código penal, asignaturas en que servían de textos los de Bastiat, Say, Sala, Florentino González y Cerbeleón Pinzón. Estudió también algunas otras materias de las que formaban el programa del Colegio, pues en éste se enseñaba bastante de matemáticas, química y mineralogía y algo de letras y filosofía, y se ejercitaban mucho la dialéctica y la oratoria, aunque sin darles importancia al latín ni al derecho romano; todo lo cual reflejaba las ideas didácticas de entonces y el carácter intelectual de los maestros.

En estos estudios dio RESTREPO pruebas constantes de entendimiento profundo y sólido, de aplicación incansable y de voluntad absolutamente virtuosa. Desde entonces mostróse refractario á los conocimientos en que tienen parte las facultades estéticas é imaginativas y ostentó una índole tan austera, que sólo aceptaba las fruiciones proporcionadas por el trabajo y el cumplimiento del deber. Al terminar sus estudios no recibió el grado de doctor, como no lo recibieron probablemente ningunos de sus compañeros, por más dignos que fueran de ese título, que fue muy poco socorrido en Antioquia aun mucho tiempo después de abierta su acreditada Universidad.

Por los años de 1860, á los veinte de edad, después de comprobar en el Colegio su idoneidad y competencia en las materias que había cursado, regresó al seno de su familia, domiciliada todavía en su ciudad natal; donde con el mayor ahinco y pureza se dio al ejercicio de la abogacía y á algunos negocios de comercio, emprendidos en compañía de su padre. Entre los asuntos de que fue apoderado al empezar su carrera se cuenta un pleito muy ruidoso, que llamó entonces la atención pública por la cuantía de los bienes en litigio y por la notoriedad de las partes interesadas, de las cuales salió vencedora aquella cuyos derechos eran defendidos por nuestro talentoso y cuasi adolecente abogado.

De esas honrosas y útiles ocupaciones lo arrancó su patriotismo y el de su padre, pues habiendo estallado en estos medios la guerra de rebelión contra el Gobierno, tanto D. JUAN PABLO como varios miembros de su familia fueron de los primeros en colocarse bajo la bandera de la Confederación Granadina, ofrendando al Gobierno legítimo vida, tiempo é intereses.

Alistado en las milicias de Antioquia, tocóle pronto hallarse en reñidos encuentros y probar en ellos tanta serenidad y tal sangre fría que parecía indiferente a su propia suerte. En el combate del Tambo, cerca de Santo Domingo, librado el 2 de Noviembre de 1861 contra fuerzas que de la Costa Atlántica

invadieron á Antioquia al mando de Mendoza Llano, estuvo RESTREPO bajo las órdenes del entonces Coronel Cosme Marulanda, cuyo probado heroísmo no halló falto al de nuestro joven militar. El encuentro fue reñido y sangriento hasta quedar, según se afirma, ambas fuerzas imposibilitadas para seguir combatiendo, lo que ocasionó la retirada de los antioqueños, reducidos en número. D. JUAN PABLO fue el último que abandonó el puesto, y viéndose solo por estar ya muy distantes sus compañeros, resolvió cambiar de rumbo, por lo cual hubo de encontrarse con una partida enemiga que le hizo á quema-ropa una descarga cerrada, de la que escapó casualmente.

El triunfo de la rebelión desató sobre la República y en especial sobre Antioquia, baluarte de la legitimidad, el aluvión de infortunios que todos saben y en que tocó al sacerdocio ser víctima escogida de los furores del General Mosquera. Fue entonces cuando la tierra colombiana experimentó lo que son la anarquía disfrazada con el nombre de libertad, el odio con el de fraternidad y la injusticia con el de igualdad: vióse entonces lo que puede producir una política delirante amalgamada con las pasiones de un tirano: falseadas las ideas hasta confundirse la libertad con la eliminación de toda ley y exaltadas al propio tiempo la ambición y la venganza, sopló sobre el país un huracán de persecuciones que alcanzó a los derechos más sagrados —los derechos de la conciencia— violados por los mismos que en su afán de alargar la lista de garantías individuales exaltaban la libertad del pensamiento: el pueblo de Antioquia, profundamente religioso, recordó aquella vez las persecuciones contra los primeros cristianos al ver á los sacerdotes administrar clandestinamente los sacramentos y ofrecer el santo Sacrificio en la soledad de las selvas. RESTREPO, modelo de hijos y de católicos, apuró entonces la amargura de ver morir á su madre privada casi de los auxilios espirituales y de sepultarla sin los consoladores sufragios de la Iglesia. Este suceso, que impresionó indeleblemente su corazón, influyó sin duda sobre su ánimo, aquilatando sus convicciones, enardeciendo sus bríos y determinando su ulterior consagración al servicio de la Religión y de la justicia. Parece que entonces escribió a la memoria de su madre una sentida página en que derramó patéticamente el más acerbo de los dolores y la más justa de las protestas.

Apenas iniciado el movimiento contrarrevolucionario que restauró en Antioquia el gobierno conservador apesar de las instituciones radicales, RESTREPO fue de los primeros que secundaron militarmente esa empresa. Hizo parte de las fuerzas que vencieron en Cascajo el 4 de Enero de 1864 las del gobernador Bravo, combate que casi coincidió en la fecha con el de Yarumal

y que junto con éste decidió de la suerte de Antioquia, libertando el Estado de la dominación liberal. En Cascajo fue D. JUAN PABLO ayudante de uno de los generales Córdoba o Gutiérrez, y en asocio de D. Alejandro Botero Uribe le tocó refrendar el parte de la acción militar, después de haberse portado en ella con estoica abnegación é imperturbable valor.

La empresa militar llevada a cabo felizmente por el Dr. Berrío y sus compañeros no podía considerarse asegurada y eficaz mientras no se realizase una hazaña política no menos difícil é importante cual era obtener el reconocimiento de la nueva administración en Antioquia y la aceptación de su política conservadora á pesar de las instituciones radicales y de la intolerancia que caracterizaba al Gobierno de la Unión. Lograr estos resultados fue el primer esfuerzo de la Restauración en Antioquia para lo cual importaba reorganizar activamente la administración pública y empezar cuanto antes a demostrar con hechos sus ventajas. RESTREPO, conocido ya por su inteligencia y actividad, fue llamado á ocupar un puesto de confianza en la secretaría de gobierno, ejercida por D. Néstor Castro, destino que desempeñó a satisfacción de todos y en que dio á conocer su capacidad reglamentaria y organizadora, así como su tino y buen consejo.

En Mayo de 1864, cuando estaba ya reconocido el nuevo gobierno del Estado por el de los Estados Unidos de Colombia, D. JUAN PABLO fue nombrado juez primero civil del circuito de Medellín. Conservó esta colocación por espacio de cuatro años y en ella su reputación de competencia, laboriosidad y honradez fue siempre en aumento, ganándose así la confianza y estimación públicas, brillando muy joven como lumbrera del foro, comprobando un talento jurídico muy poco común y exhibiéndose como juez incorruptible é intransigente con la iniquidad.

De juez estaba cuando fue llamado en 1867 á ocupar un puesto en la Asamblea legislativa de Antioquia. Como diputado prestó importantes servicios, especialmente en la preparación del código de minas, que formó en asocio de algunos colegas, conocedores prácticos de la minería. Esta ley, muy adecuada al Estado de Antioquia, es la misma que más tarde sirvió de base al actual código nacional de minas, cuya aplicación á toda la República ha tenido que ofrecer serias dificultades á causa de la diversidad de circunstancias locales.

Poco después fue elegido representante al congreso nacional, mandato que le confirieron sus conciudadanos después de haber hecho la prueba de su competencia jurídica, expedición para las tareas legislativas é integridad de carácter. Era aquella vez probablemente la primera que venía nuestro diputado a la capital de la República. Desconocido hasta entonces fuera de

Antioquia, su estreno fue un gran triunfo parlamentario, pues pronunció en la Cámara de Representantes un discurso que llamó vívamente la atención general con ocasión del golpe de Estado de 10 de Octubre de 1868, en que el Presidente de la Unión, violando las leyes y la moralidad pública, desconoció la soberanía de Cundinamarca, derrocó con la fuerza el gobierno del Estado y ultrajó al pueblo en la persona de uno de los ciudadanos más respetables. RESTREPO, con lógica abrumadora, sin emplear una figura oratoria pero con toda la fuerza del raciocinio y de la ciencia del derecho, denunció varonilmente a la Nación el desafuero y deshizo las excusas con que la sofistería gubernamental pretendió justificarlo.

Entendemos que D. JUAN PABLO concurrió á la Cámara de diputados en otros años, mostrándose siempre á la altura de su reputación y de su deber. Las prendas que en Bogotá exhibió y los escritos que más adelante publicó en defensa de la Iglesia y de la causa conservadora fueron probablemente el vínculo principal de amistad que desde entonces lo ligó al ilustre Redactor de *El Tradicionista,* sentimiento profundo nacido de la estimación que hacía RESTREPO de los talentos de Caro y de la que este último se había formado del saber é íntegro carácter de RESTREPO. En Antioquia tuvo D. JUAN PABLO ocasión de publicar su afecto y admiración al actual Presidente de Colombia, del mismo modo que más tarde le dio este último especial prueba de amistad procurando que viniera al Consejo de Estado a ser su colega y compañero de tareas.

Del juzgado del Circuito de Medellín pasó D. JUAN PABLO á ocupar una de las magistraturas del Tribunal Superior del Estado, en que tuvo por colegas á juristas tan notables como el Dr. Pascual González y el Dr. Ramón Martínez Benítez —sus maestros— y como el Dr. Rafael Botero Alvarez, D. Guillermo Restrepo y D. Luis María Isaza. Puede asegurarse sin temor de jactancia ni exageración, que en aquellos años alcanzó Antioquia una administración ejecutiva y judicial capaz de honrar á cualquier país civilizado. Desplegó nuestro magistrado en su nuevo puesto las mismas dotes que ya había exhibido como juez y parece que entonces su laboriosidad llegó á su colmo, pues trabajaba incansable en asuntos que él quería que estuvieran al orden del día.

Fuera de las tareas oficiales ocupaban á RESTREPO en sus horas sobrantes las no menos patrióticas y fecundas de escritor público é institutor. Al regresar D. Mariano Ospina de Guatemala, después del ostracismo á que le condenaron los liberales de Colombia, fundó en Medellín un periódico intitulado *La Sociedad,* destinado á la defensa de la causa católica y conservadora.

Deleitable era en verdad la lectura de aquella hoja que aparecía semanalmente, los domingos por la mañana, y cuyos editoriales se notaban por la claridad de estilo, la novedad de conceptos y la profunda ciencia del Dr. Ospina, uno de los escritores más eminentes de América. Corredactor de ese papel fue RESTREPO, sucediendo á veces, para honra de nuestro periodista, que el público llegara a confundir la pluma del joven escritor con la del sabio ex-Presidente de la Nueva Granada.

En varios planteles de educación públicos y privados, como el Colegio del Estado, la Universidad de Antioquia, el cuasiseminario que dirigió el Presbítero D. Sebastián Emigdio Restrepo, y el Colegio de señoritas de San José, dictó entonces asiduas y desinteresadas lecciones sobre los varios ramos de Jurisprudencia y de ciencias exactas que formaban el repertorio de sus conocimientos.

Las deudas que acarreó á él y á su padre la guerra de 1860 y que RESTREPO se propuso pagar hasta el último centavo de capital é intereses con los ahorros de sus modestos sueldos, después de ayudar á los gastos de su familia, le impidieron contraer matrimonio en edad temprana; y fue sólo en 1874 cuando enlazó su suerte á la de la señorita Dª Ana Josefa Mejía, en cuyo elogio nos bastará decir que fue digna de su esposo. En ella puso nuestro compatriota todos sus afectos, tiernos y vehementes aunque poco expansivos; ella fue durante catorce años el numen de su modesta dicha, así como la prematura desaparición de su esposa fue para su corazón el más rudo golpe que pudo sufrir en la vida.

Vino la guerra civil de 1876. En agosto de aquel año D. Recaredo de Villa, Presidente constitucional de Antioquia, llamó á las armas á los miembros del Estado, como lo había hecho diez años antes el Dr. Berrío, para defender la Constitución conculcada por el Gobierno central, quien en el caso era el verdadero rebelde. RESTREPO acudió pronto á aquel llamamiento patriótico é hizo la campaña del Norte de Antioquia, que tenía por objeto llevar la guerra por Corozal ó Magangué á los Estados de la Costa. La aproximación y ventajas alcanzadas por las invasiones del Sur le llamaron á Manizales, donde desempeñaba el cargo de Secretario de Gobierno de D. Silverio Arango, sucesor del señor de Villa, cuando Antioquia sucumbió, al cabo de ocho años, al embate simultáneo de los demás Estados colombianos.

El año y medio corrido entre Abril de 1877 y los comienzos de 1879 lo ocupó RESTREPO en algunos trabajos profesionales, en tareas técnicas mercantiles y en llevar un diario de los atentados que las hordas conquistadoras —no hay exageración en escribir así— cometieron en Antioquia en los luctuosos días de su estada en aquel país. Los soldados del Cauca, especialmente, y aun los

de la Guardia colombiana cuando se convirtieron en pretorianos para levantar y derribar efímeros gobiernos, maltrataron al pueblo y estragaron la tierra con la crueldad y sevicia de extranjeros en suelo enemigo. De todos esos asesinatos, depredaciones, saqueos y sacrilegios llevaba D. JUAN PABLO cuenta minuciosa, que habría sido el más formidable proceso contra los vencedores si se hubiera podido publicar oportunamente. En el *Repertorio Colombiano* hay una muestra de esos lúgubres anales.

Hostigado Antioquia con aquel régimen de barbarie, se lanzó á la malhadada revolución militar del 25 de Enero de 1879, pensando que se repetirían los prodigios de Yarumal y Cascajo, confiando en pérfidas promesas, creyendo en ambiciosas patrañas y aguardando encontrar en el Capitolio nacional siquiera la intermitente equidad y á veces elevada política de Murillo. Todo fue un sueño. Armados de palos y escopetas, esperando los de fuera en la toma por sorpresa de la capital y los de la capital en grandes ejércitos de fuera, se presentaron en grupos casi inermes a la crueldad de Tomás Rengifo, que remachó la coyunda después de dejar en Santa Rosa de Osos el patíbulo de Mac Ewen y en Salamina la tumba de José María Uribe y el heróico vencimiento de Marulanda.

No obstante que muchos de sus amigos comprendieron el desacierto del movimiento, RESTREPO no vaciló en secundarlo, se asoció al valeroso Macario Cárdenas y hubo de presenciar probablemente el desastre de Alto Pelado; pero alentado por su indeficiente patriotismo, marchó con su compañero al Norte del Estado, donde después de una pequeña victoria en Las Cruces, cerca de Santa Rosa, escapó a la persecución de Rengifo llegando por Valdivia al Cauca y descendiendo luégo al Magdalena. La corriente de ese río le condujo á Cartagena, donde el opulento italiano Mainero Trucco, conociendo los méritos del proscrito y movido tal vez de simpatías hacia el pueblo donde está la principal fuente de su fortuna, le acogió con laudable hospitalidad.

En Cartagena permaneció RESTREPO algunos días hasta que pudo emprender viaje para Bogotá, á mediados de 1879, según entendemos. Aquí fue acogido por sus amigos de un modo correspondiente á los méritos de él y a la benevolencia de ellos; pero tuvo que experimentar las dificultades consiguientes á la absoluta exclusión política que se hacía sentir en la capital de la República especialmente después de la caída de los gobiernos de Antioquia y el Tolima. Regentaban en aquella sazón el Colegio del Espíritu Santo D. Sergio Arboleda y el Dr. Carlos Martínez Silva, quienes llamaron á RESTREPO á ejercer en él el cargo de Prefecto de estudios y profesor de matemáticas y jurisprudencia. El aceptó estos empleos y los desempeñó con la peri-

cia y celo que le eran característicos; pero la ausencia de su familia, de la que estaba separado hacía más de un año, le aguijoneaba á regresar á Medellín; así fue que en Octubre ó Noviembre de 1880, después de terminar los exámenes de sus alumnos, se dirigió á Antioquia, donde ya habían amainado un tanto las calamidades políticas. Durante los meses trascurridos de Agosto a Noviembre de 1880 y en unos cortos días de la campaña de Santa Rosa tuvimos la suerte de tratar de cerca á nuestro compatriota y estudiar algo detenidamente su carácter.

El tiempo que en Bogotá le dejaban libre sus tareas de Institutor fue empleado por RESTREPO en la preparación de su obra *La Iglesia y el Estado,* historia apologética en que con documentos y pruebas irrefragables pone en claro la marcha que han seguido en nuestro país las relaciones entre las dos potestades y los desafueros que la autoridad civil ha cometido á veces contra la eclesiástica. RESTREPO concluyó en Medellín esta obra que se publicó en Londres algunos años después.

En Medellín se ocupó hasta fines de 1884 en la enseñanza en colegios privados y en el Seminario Conciliar; llevaba, probablemente, los libros de cuentas de su suegro D. Fortis Mejía, y se asoció a sus amigos el Dr. Botero Alvarez y D. Fabriciano Escobar para trabajar en negocios administrativos y judiciales. Poco antes de la guerra de 1885 una de las casas más pudientes del comercio medellinense trató de fundar un Banco y de confiar á RESTREPO delicados cargos en el nuevo Establecimiento; los acontecimientos políticos que luégo sobrevinieron paralizaron este proyecto.

Apenas terminó la guerra de 1885 y se estableció en Antioquia la nueva Administración nacionalista fundada por la Regeneración, fue llamado RESTREPO á desempeñar el empleo de Subsecretario de Gobierno, puesto que se le señaló seguramente en atención á la necesidad de reorganizar aquel servicio, y á ocupar una silla en el Tribunal Superior. Dedicado estaba á una de estas tareas cuando recibió el nombramiento de Consejero de Estado que le envió el Presidente de la República y que él aceptó y desempeñó durante nueve años.

En 1887, poco después de su venida á Bogotá, habiéndosele reunido su esposa y sus hijos, estableció con ellos un hogar que fue ejemplo de modestia, sencillez y religiosidad. En julio de 1889 decretó la Providencia visitarle con la más dura de las pruebas, pues le arrebató la angelical compañera que era su felicidad, dejándole viudo y padre de ocho niños, el menor de pocos meses. La admirable fortaleza y resignación cristiana de D. JUAN PABLO no fueron suficientes á escudar su corazón contra ese golpe, que desde entonces marcó su vida con un sello de profunda tristeza.

Restrepo encontró en el Consejo de Estado vasto campo para ejercitar su actividad sin par y sus vastos conocimientos judiciales y administrativos. Fue Vicepresidente de esa Corporación por algún tiempo y la presidió en los últimos años, después de la separación del señor Caro. Redactó varios Códigos y tuvo parte muy principal en la formación de otros, como son los de elecciones, de minas, de procedimientos judiciales, el penal y el proyecto de código civil que dejó pendiente, si no estamos equivocados. La tarea codificadora de nuestro jurisconsulto puede calificarse de enorme y de altamente laudable; ella representa una inmensa labor intelectual y física, supone vastos conocimientos é implica extraordinaria energía para vencer las dificultades que rodean esa clase de obras: los trabajos de erudición son solidarios y entre nosotros revisten especial mérito a causa de la falta de archivos bien ordenados y de la ligereza y lasitud que se van apoderando del genio nacional.

Otra de sus labores del Consejo fueron varios estudios sobre consultas administrativas dirigidas por el Gobierno. Dejó notables monografías, en las cuales agotó las respectivas materias, sobre tierras baldías, carboneras y salinas, escrito todo de su puño y letra, después de una escrupulosa descriminación de leyes, decretos y otros documentos. En todos estos trabajos se patentizaron la sagacidad de Restrepo, su espíritu observador, su aplicación incansable, su abnegación y celo por el bien del Estado. Si fuera á avaluarse la labor de Restrepo en el Consejo, tomando por unidad de comparación el precio equitativo con que suelen los gobiernos retribuír trabajos de aquella especie, resultarían ingentes sumas ahorradas por el Erario debido á la consagración de aquel desinteresado servidor público.

Además de las funciones de Consejero cumplió ahincada y gratuitamente las de Profesor en el Colegio Mayor de Nuestra Señora del Rosario, en la Escuela de Derecho de la Universidad Nacional y en la Universidad Católica. No recibía sueldo en los colegios oficiales en atención á la incompatibilidad, que no estaba entonces definida, de sus tareas de Profesor y Consejero; y por lo que hace á la Universidad Católica fue por mucho tiempo su Rector y llevó sobre sí el principal peso del Instituto sin devengar retribución alguna. Fundado este Colegio por Monseñor Agnozzi, Representante de la Santa Sede, en días en que la enseñanza oficial de la República no podía ser católica, estaba llamado á realizar una grande idea y á satisfacer una necesidad permanente á despecho de los vaivenes políticos. Fijándose en estas consideraciones rehusó Restrepo cierta subvención que la ley ofreció al Instituto á trueque de que éste renunciara á su autonomía, lo que en concepto del Rector no debía aceptarse porque podía contrariar las intenciones del fundador de la Universidad.

Restrepo dedicaba, hacía cinco años, mucha parte de su tiempo á preparar los materiales de una obra de grande aliento sobre historia americana y especialmente de Colombia, desde el descubrimiento hasta nuestra época. Todos los días visitaba la Biblioteca Nacional, y era de vérsele por largas horas en el silencio de aquellos salones, ocupado tenazmente en la consulta de libros, periódicos y manuscritos, recogiendo multitud de notas que copiaba de su puño y letra con admirable orden y método. Entendemos que este trabajo de varios años, representa hoy abundantísima copia de documentos, que están muy bien coleccionados y dispuestos. Ojalá que estos materiales puedan utilizarse, aunque hemos oído decir que D. Juan Pablo manifestó antes de morir que en el estado en que dejaba su trabajo consideraba muy difícil que otra persona pudiera continuarlo.

Desde la muerte de su esposa, Restrepo realizó el imposible de dar creces á su actividad, pues ya ésta no era solamente el desarrollo de un hábito y el medio de cumplir sus obligaciones, sino también un lenitivo para sus penas. Antes había dedicado al sueño unas cinco o seis horas; después fue capaz de cercenar ese tiempo velando el día y casi toda la noche, consagrado á sus ocupaciones ordinarias, al estudio, á la oración y al cuidado de los suyos. Así se explica que su labor fuera de benedictino y que tuviera tiempo de llevar á cabo varias codificaciones y de acumular los materiales históricos que acabamos de mencionar.

En sus últimos años había concentrado sus siempre reducidas relaciones y se había apartado de la política militante. El cuidado de sus hijos, educados por las Hermanas de la Caridad, y el de su alma, confiada á la dirección de los Padres de la Compañía de Jesús, fueron últimamente el principal ejercicio de su vida afectiva. Comunión diaria, oración frecuente, trabajo asiduo, retiro de la sociedad en el grado que consentían sus deberes, austeridad y mortificación silenciosas, fueron indicios de su santificación y elocuentes medios con que edificó á cuantos le observaban. Tuvo la dicha de ver que sus descendientes, herederos de sus virtudes y de las de su esposa, fueran entrando por la más dichosa senda que á la luz del Evangelio puede haber en el mundo, pues á su muerte ya sus dos hijas mayores estaban en el Instituto de las Hermanas de la Caridad y su hijo mayor en el noviciado de los Jesuítas.

La salud de Restrepo, robusta hasta el punto de no haber padecido en toda su vida más enfermedad grave que las viruelas, de que adoleció en la niñez, fue acometida en el mes de Febrero último de una neumonía que desde el principio se manifestó alarmante. A mediados del mes se comenzó a temer por la vida del paciente, quien desde el principio del mal había conocido

su fin y se preparaba á recibir la muerte con la serenidad del que todos los días la aguarda. Auxiliado solícitamente, dio admirable ejemplo de fe y humildad enviando á los periódicos el documento que todos conocen; y su alma estaría tan pura en los últimos momentos que no se atrevió á contestar cómo se sentía por el temor de no decir verdad. Se durmió en el Señor el 22 de Febrero, á las once de la noche. El Gobierno honró su memoria y la sociedad ha lamentado su pérdida.

II

Habiendo narrado, aunque incompletamente, los principales hechos de la vida de RESTREPO, vamos á bosquejar, siquiera sea incompletamente también, algunos rasgos de su carácter, bajo los aspectos de su inteligencia y de sus cualidades morales y físicas.

La ilustración de D. JUAN PABLO era muy extensa, pues abarcaba vastos conocimientos en jurisprudencia, política, matemáticas, historia y ciencias eclesiásticas. Sus conocimientos eran profundos en cuanto los poseía perfectamente, aunque no gustaba de ahondarlos en el campo de la abstracción. Tenía mucho talento filosófico y lo exhibía en ocasiones, verbigracia, cuando mostraba cómo se deshacían en el aire —según su propia frase— ciertas conclusiones de economía política en el campo en que esta ciencia confina con la metafísica, o cuando hablaba de temas teológicos relacionados con lo sobrenatural. Pero fuese por la índole de sus capacidades. inclinada siempre á lo más positivo, ó por la delicadeza de su conciencia, que procuraba guardar sencilla su ilustrada fe, él no se aplicó a los estudios abstractos. Fue filósofo en el sentido que dio Balmes á la filosofía cuando dijo que ella consiste en ver en las cosas lo que hay y nada más de lo que hay, y en tal acepción RESTREPO lo fue hasta el exceso, pues restringió tal vez demasiado las realidades intelectuales; pero no dio a sus conocimientos aquel grado de generalización que suele convenir á la unidad y mayor fecundidad de las ideas.

Por lo mismo su alta energía mental fue más activa que meditabunda. Según algunos conocedores le faltó en sus códigos cierta amplitud de criterio y la aplicación del método comparativo. Su religiosidad, su estricto sentido moral, tal vez la influencia de sus primeros maestros, le alejaron del legalismo judicial, pues daba mucha importancia a la moralidad intrínseca de los actos y al valor esencial del derecho, de lo cual procedió probablemente la aversión que al fin tuvo á las tareas de juez. Jamás oímos sus discursos parlamentarios, aunque suponemos que ellos se notarían por la sencillez y facilidad de su expresión, que corría rápida en sus conversaciones y disertaciones didác-

ticas, así como se deslizaba sobre el papel su ágil é incansable pluma.

La inteligencia de RESTREPO estaba por temperamento y por sistema reñida con todas aquellas materias que caen dentro del campo de la estética y de la imaginación. Como historiador fue cronista diligente y veraz, dejando sus narraciones absolutamente desnudas del adorno que el arte consiente y de las reflexiones que la filosofía sugiere; pero hubiera vivido más años y habría probablemente conquistado distinguido puesto entre los cultivadores de nuestra historia por sus dotes de veracidad y erudición. Al escribir desdeñaba la gramática y la retórica, y apenas limaba muy superficialmente sus obras, que hubieran quedado incorrectas si su descuido en el aspecto artístico no hubiera sido suplido por la corrección natural que les comunicaban una larga práctica y una vasta lectura. Fue de los pocos letrados que han permanecido en Colombia fieles a la ortografía llamada americana.

RESTREPO fue apologista activo de las ideas conservadoras y de la fe católica, aunque nunca se ensayó en la controversia filosófica; concretáronse sus estudios en estas materias á los hechos históricos ó á los argumentos jurídicos. Tanto sus artículos de periódico como sus libros pueden pasar como modelos de estilo sencillo y llano, cuya seriedad llegaba hasta la aridez. Otro tanto puede observarse acerca de sus dotes de institutor, pues fue expositor geométrico, refractario á toda divagación y á toda disertación inútil.

La profundidad de su talento se manifestaba especialmente en su penetración matemática y en la capacidad con que comprendía las cuestiones jurídicas más complicadas. Los estudios de su predilección, que fueron los relativos á estas dos materias, fortificaron su espíritu dándole grande aplomo, excelente método y mucha claridad de exposición. Apenas leyó novelas, y aunque sabemos que no era insensible á la poesía, cerró su inteligencia á todo tema que no fuera tan positivo como los objetos de sus estudios permanentes.

La primera cualidad moral de nuestro compatriota, la fuente de todas sus virtudes, fue la subordinación al deber mediante extraordinaria energía y completo dominio sobre las pasiones. A lo menos á juzgar por las exterioridades, pudiera pensarse que en D. JUAN PABLO la voluntad se había constituído en sierva de la inteligencia y que los buenos hábitos habían casi atrofiado las pasiones, si se exceptúa uno que otro movimiento irascible durante las tareas de enseñanza.

Su valor personal, como dijimos atrás, rayaba en indiferencia por su propia suerte. Tan convencido como un cruzado y tan vigoroso como un espartano, habría podido militar en los ejérci-

tos sacerdotales y en las guerras sagradas de otros tiempos; para los nuestros fue un tanto exótico a causa de la ascética rigidez que llevaba a los campamentos. Cuéntase que en algunas ocasiones, adelantándose de las tropas, compraba de una vez los licores que se ofrecían en el camino, con los cuales hacía, sin probarlos, una libación a la madre tierra para que los soldados no la hiciesen a Baco; otra vez, hallándose su vida seriamente amenazada en un combate, no quiso tomar un caballo ensillado que vagaba sin dueño, de temor que éste quedara perjudicado.

Es claro que RESTREPO estaba inhabilitado por su carácter moral para figurar en la política, si por política entendemos no solamente la práctica del Gobierno, sino el arte en que se combinan deberes, pasiones e intereses para alcanzar determinados resultados más o menos armónicos con la moral, la ley, el provecho del Estado y el provecho de los individuos. Una conciencia tan rígida como la de D. JUAN PABLO, cuyo solo camino era la línea recta, no puede trajinar las sendas de la política, que muchas veces son tortuosas por necesidad; ni las evoluciones que esta exige son siempre compatibles con la invariable actitud de un hombre esclavo del deber; ni los resortes y cualidades sociales que supone se encuentran en sujetos privados de ambición y de sociabilidad como nuestro compatriota.

Su laboriosidad merece el calificativo de singular y apenas es comparable con las más extraordinarias. Su trabajo diario era de diez y ocho horas, cantidad de tiempo mayor que la que hizo notable a Littré y que más tarde se aumentó, como dijimos antes. La vez que estuvo en Cartagena, no presentándole su huésped más ocupación que varios entretenimientos, RESTREPO ideó una tarea bien rara, que pinta su carácter, y fue levantar el plano de la ciudad sin disponer de los instrumentos necesarios; parece que para ellos escogió como base la muralla, y midiendo con mucho cuidado las distancias á pasos contados, dedujo de tal operación la longitud de las líneas y de ese dato el valor de los ángulos; así concluyó un plano bastante regular y poco inexacto en comparación de los levantados técnicamente. Cuando enseñaba geometría, él mismo construía con la mayor expedición y pulcritud los planos y sólidos que debían ilustrar las lecciones. A veces lo rendía el sueño unos pocos minutos, después de lo cual continuaba su tarea como si hubiera descansado largas horas y la proseguía siempre hasta muy avanzada la noche; en las épocas de sus más urgentes ocupaciones hubo vez en que la luz del día le obligase á apagar la de la lámpara. La ociosidad fue para él desconocida, de manera que entre su sueño y su vigilia no tuvo dominio la pereza: por eso le vimos realizar cuando estaba en el Colegio del Espíritu Santo, la paradoja de no hacer su cama sino cada semana y de mantenerla, sin embargo, bien

arreglada; era que disponía las cosas de manera que entraba y salía sin desordenarla, no habiendo intervalo entre el primero de dichos actos y el sueño y entre el segundo y el trabajo.

Poseía grande expedición para toda clase de labores, y redactaba códigos, formaba proyectos de leyes, resolvía problemas de matemáticas sublimes, llevaba libros de cuentas, formaba primorosos cuadros de estadística y enseñaba caligrafía a los muchachos, con la misma facilidad con que hacía largas jornadas á pie, ó se desvelaba noches enteras al lado de un enfermo, ó arreglaba un enmarañado archivo, ó barría, si era preciso, su cuarto.

De virtudes ordinarias no hay para qué hablar, pues creemos que en su vida diría mal de nadie ni ofendería en lo mínimo á persona alguna. Su probidad fue más que inmaculada, escrupulosa; los acreedores de su padre no pudieron reducirle á aceptar alguna rebaja en los intereses de una deuda que estuvo cubriéndoles durante muchos años con sus reducidos ahorros, según dijimos atrás. Trabajaba para cumplir del mejor modo posible su deber y tal vez por dar rienda á su pasmosa actividad, mas no para acumular riqueza, pues fue desinteresado hasta el extremo. De sus trabajos didácticos, que duraron más de treinta años, casi no alcanzó ninguna retribución; siendo eminente abogado, no procuró utilizar sus conocimientos como lo hubiera podido; contentóse con servir a su patria, ejecutando trabajos mucho más valiosos que sus sueldos los cuales gastaba en el sostenimiento de su familia y en obras benéficas, viviendo, especialmente en los últimos años, con la estrechez y austeridad de un cenobita.

Aunque por ciertas exterioridades parecía sin afectos, los tenía muy finos y vehementes, sólo que la sumisión al deber hacía que le sacrificase en ocasiones elementales manifestaciones de cariño. El día de sus bodas fue á trabajar como de costumbre á su oficina, y la tarde en que llevó á la sepultura á su compañera concurrió á una junta de regla en el Consejo de Estado; y sin embargo, rehusó ausentarse de Bogotá, con probabilidad de hallar en otra parte más comodidades para sí y para su familia, sólo por no abandonar la tumba que guardaba sus más caros recuerdos. Bajo esa aparente frialdad latía un corazón tierno con sus hijos, piadoso con sus padres, benéfico para con sus parientes y leal con sus amigos. En su trato íntimo era RESTREPO jovial, decidor, expansivo y risueño, y á la vez que inspiraba profundo respeto cautivaba con la benevolencia de su corazón y la belleza de su alma.

Si la energía fue el móvil natural de la actividad de RESTREPO, la Religión fue el sobrenatural resorte que impulsó su

honor y sus virtudes. Su piedad, acendrada siempre, fue edificante en sus últimos años: asistía muy de mañana y varias veces al sacrificio de la misa, comulgaba diariamente, pasaba varias horas en oración y guardaba todos los ayunos prescritos por la Iglesia, pero no como quiera, sino haciendo al día absolutamente una sola comida.

Así como su espíritu no se apacentaba con otras especies que las más positivas y sólidas, moralmente parecía haberse prohibido todo placer distinto de aquellos que son ocasionados por el perfeccionamiento espiritual, el trabajo fructuoso y el cumplimiento del deber. Jamás fue á bailes ni á teatros, ni á ningún espectáculo; á los veinticuatro años aprendió el juego de ajedrez, pero al punto resolvió abandonar esa distracción por no perder el tiempo; no tomó nunca licor, sino el que le suministraron como remedio en su última enfermedad; y en cuanto á alimentos era tal su indiferencia, que llegó á satisfacerle igualmente el café servido con sal ó con azúcar.

Ya se comprende que nuestro compatriota sería excesivamente modesto, dado el espíritu de abnegación que distinguía sus actos; su despego de todas las cosas que no fueran esenciales para el entendimiento ó para la virtud, hizo que no cultivase los hábitos sociales; fue escrupulosamente aseado en su cuerpo, pues uno de sus pocos placeres eran las abundantes abluciones que se daba diariamente al levantarse; en su vestido era descuidado, de suerte que sus allegados tenían que fijarse en la oportuna renovación de su guardarropa; nunca usó espejo, ni se afeitó la barba, ni probablemente se dejó retratar.

De estatura mediana, complexión seria y desgarbado aspecto, su físico no revelaba las grandes cualidades de su alma ni su fisonomía y ademanes impresionaban agradablemente. Sin embargo, acordándonos de una bella antítesis, diremos que si Restrepo tomó para su modesto exterior el acíbar de un semblante poco atrayente, guardó para su corazón la dulzura de la benevolencia, en vez de las tétricas pasiones que bajo agradables aspectos suelen abrigar los hombres.

Este débil bosquejo de la persona de D. Juan Pablo nos permite, ascendiendo un poco más, sintetizar todavía su caracter en la claridad de un talento privilegiado, aunque muy exclusivo; en la energía de una voluntad virtuosísima, esclava sumisa del deber y en afectos vehementes pero escondidos, como las lámparas que los antiguos colocaban dentro las tumbas. Si su mente hubiera hecho de cuando en cuando paces con la imaginación, si su ánimo hubiese sido un poco más expansivo y si en su organismo hubiese entrado un poco de neurosis, sus cualidades habrían sido más brillantes y quizá más benéficas.

El equilibrio de su cerebro, de su corazón y aun de sus músculos contribuyó tal vez á hacer á nuestro compatriota demasiado rígido, demasiado austero y demasiado frío. La ciencia no está reñida con lo bello; las letras influyen sobre todo el ser de los individuos y de las sociedades, y la santidad misma, especialmente en nuestros tiempos, gana ventajas si va acompañada de la sociabilidad.

Lo anterior, sin embargo, es el principal elogio de RESTREPO, porque de ello resulta que sus cualidades no padecieron defectos sino que tuvieron prolongaciones, dejando así más neto su carácter y más pesados sus méritos. ¡Feliz aquél que en el certamen de perfeccionamiento que la vida implica, inclina la balanza en lugar de dejarla levantada! De todos modos la existencia que acabamos de bosquejar tiene la hermosura de que hablaba Miguel Angel cuando decía que la línea más sólida era también la más bella, y la fragancia que despiden las virtudes verdaderamente cristianas.

Bogotá, Marzo de 1896.

MARCO F. SUAREZ

Algunas notas sobre herencia

por Martín Carvajal
(del Colegio Médico de Santander)

(Conclusión) *

Las peculiaridades sicológicas se heredan lo mismo que los rasgos anatómicos, y la misma correlación de la morfología con los fisiológicos se aplica a los caracteres sicológicos, con la observación importantísima que estos, la mayor parte de las veces vienen de la impregnación del centrosoma donde predomina el elemento femenino. Sin duda la conformación cerebral, la calidad y disposición de las células nerviosas, especialmente las de la corteza o materia gris, la orientación y finura de las circunvoluciones heredadas en el ectodermo influyen poderosamente en las posteriores manifestaciones del siquismo.

Las estadísticas de progenie inferior de padre inteligente, cuya esposa es inferior mental, es muy abundante, y cada cual tiene observaciones al respecto.

No es la madre meramente el campo para el desarrollo del nuevo ser, el terreno nutricio que lo alimente. Toma una pre-

---

* Véase REVISTA JAVERIANA, t. XI, pág. 224.

ponderante parte en la futura cerebración, por sí o por sus antepasados ya masculinos, ya femeninos. Muchas veces viene a reproducirse por medio de su hija, inferior mental, un antepasado inteligente, en un descendiente selecto. Obedece esto a la ley de regresión o atavismo.

Está demostrado que la idiotez, la locura, la epilepsia, lo mismo que los temperamentos nerviosos, los flemáticos las disposiciones para las matemáticas, para las ciencias jurídicas, tienen una base hereditaria. No se puede negar que la fuerza o la debilidad de la voluntad, una tendencia mayor o menor a la rectitud, la capacidad o incapacidad para entregarse a altas ocupaciones intelectuales, son caracteres frecuentes en ciertas familias, y esto sin duda por herencia.

En esto, por supuesto, hay desemejanzas. Un niño hereda ordinariamente los rasgos de uno de sus padres, y algunos de su madre, de suerte que realiza un mosaico de caracteres ancestrales; Esta herencia de partes es la que llama Galton, parcelaria.

En veces aparecen en los descendientes cualidades que estaban latentes en los padres y patentes en alguno o algunos de los antepasados, aun de generaciones muy distantes. Este salto es el atavismo. Cuando la aparición es de antepasados lejanos, perdidos de vista y de la memoria, y que estaban latentes y aparecen en los descendientes constituyendo lo que llaman retroceso o reversión, muchas veces están unidos al sexo. Una observación clásica. J. M. C. es quinto descendiente de P. V. Esta abuela era de ojos verdes, cabello bronceado, crespo, cuerpo menudo, nariz pequeña, boca brotada, carácter nervioso, movido, resuelto, inteligente, vivaz y de rápidas concepciones, gran voluntad, simétrica. L. C., hijo de ella, moreno, alto, ojos oscuros, carácter irascible, perfectamente distinto en todo a su madre. M. C., hijo de L. C., moreno, ojos negros, carácter apasible, flemático, temperamento tranquilo, cabellos lacios. G. C., hijo de este, tipo muy similar al padre, moreno, boca grande, ojos oscuros, talla elevada. J. M. C., de quien tratamos, revive el tipo de su bisabuela, íntegro. Ojos verdes, pelo bronceado, crespo, talla menuda, nariz pequeña, boca brotada, temperamento vivaz, resuelto, de rápidas concepciones, y tiene hasta aptitudes y gestos que eran de P. V., su trisabuela. Han pasado a su ser casi todas las características de P. V. conservadas latentes en tres generaciones integrales. Esta es una observación evidente, tomada con toda veracidad, y nos prueba que las células sexuales no las forma el cuerpo, sino que se trasmiten a través de las generaciones. El centrosoma actuó por el principio o predominio femenino germinativo, y se apoderó de su cuarto nieto casi en integridad.

Le dio su cuerpo y otra alma lo animó, pero las reacciones síquicas siguieron la modalidad que ese sistema nervioso heredado indicaba.

Los caracteres nuevos, por mutaciones y fluctuaciones, por injerto de nuevos tipos, nuevas razas, nuevos medios, son meramente somáticos, pero no afectan las células sexuales, las cuales permanecen inmutables en su esencia. Pueden mejorar, pues la herencia no se opone a las mutaciones y fluctuaciones relativas, no esenciales, pues si fuera así, moriría la mancha germinativa, cosa opuesta a la observación y a la lógica.

La aparición de estas peculiaridades, las mutaciones de los ancestralismos, por influencias exteriores, hacen que los descendientes difieran de sus padres y entre sí: hijos de los mismos padres, jamás tienen parecido exacto, salvo el caso de gemelos idénticos que provienen del mismo oosperma.

Las leyes mendelianas, tan exactas y útiles y luminosas, contemplan la herencia fuera de la órbita de actividad del oosperma, del centrosoma. Admirable descubrimiento que desde 1865 conocía el famoso agustino, pero que no se hizo público hasta 1900. Galton ha traído grandes luces también, estudiando de manera especial la regresión de las especies, o sea la situación de los organismos en un término medio, ideal de las razas y de los individuos, pues en esta materia el extremo se toca, pues tanto la imbecilidad como el genio, son anomalías y llevan consigo graves defectos.

La individualidad de las unidades hereditarias, su disyunción en las células sexuales, y su recombinación en el zigoto, son en realidad los principios de la doctrina mendeliana. La noción de la individualidad y de la continuidad de las unidades hereditarias reposa enteramente sobre el principio de disyunción, pues las herencias mezcladas lo prueban evidentemente.

Luego de esta ligera descriminación sobre el fundamento de la herencia, tan importante para el médico que conoce dos o tres generaciones al menos, es necesario añadir algunas consideraciones sobre la influencia del medio en los organismos que ya traen desde su principio biológico todas las características individuales dentro del conjunto que tomaron de los antepasados por el predominio de sus células sexuales.

¿Será fatal la herencia en sus manifestaciones? ¿Obraremos como nos lo ordena el temperamento, el clímax recibido? ¿La educación, la adquisición de hábitos, variarán las disposiciones naturales? No esencialmente, no en lo referente a la base insustituíble de lo recibido, pero sí en aquellos accidentes, que muchas veces son lo esencial en la vida, si no en la biológica, sí en la externa, pues los cruzamientos favorables e inteligentes,

la adquisición por repetición de actos de nueva tendencia requerida para determinado fin; la profunda convicción síquica de la conveniencia de modificar, provoca sin duda en las muestras de regresión que vio Mendel y que estudió Galton, produce el término medio, que es la relativa perfección. Aquí surge el problema de la responsabilidad en los casos de obrar siguiendo el temperamento. Mas no hay que olvidar la intervención de la voluntad, en presencia de la esplendorosa libertad. Tema es este de otras ciencias y otros estudios y otras finalidades.

¿Cuál sería el factor principal en esta cuestión de la modificación: la constitución o el medio? ¿Cuáles serían los caracteres debidos a la herencia, y cuáles a la educación o modificación? ¿Hasta qué punto el hombre es producto de la herencia o criatura, en parte por supuesto, del medio? ¿Podrá la educación suplir en mucho el nacimiento? Cuestiones todas arduas, que requieren estudios, observaciones y desquisiciones, y que aquí apenas nombramos, sobre las cuales es imposible en estos ligeros apuntes ahondar, y menos prolongar.

Muchos filósofos de los siglos XVII y XVIII pensaron que el hombre era exclusivo producto de la educación y del medio, que todos nacían iguales; que la desigualdad que existe a ojos vistas, venía después por circunstancias diversas.

Esta pretendida igualdad ha sido la clave de la bóveda de la democracia, y es la base de la mayor parte de sistemas teológicos, políticos y pedagógicos.

Los estudios genéticos modernos ponen en evidencia casi absoluta la aplastante importancia de la herencia. En la ontogénesis, descartada la ortogénesis por imposible e ilusoria, los factores externos son relegados a un puesto muy secundario, aunque no despreciable ni desechable, y los factores internos o hereditarios aparecen más importantes que nunca en las verificaciones de la ciencia, sin llegar tampoco a extremos como las conclusiones freudianas.

La vieja idea de que los hombres son principalmente producto de su medio y de su educación está batida en brecha por la experimentación, por las exposiciones claras y terminantes, y por la historia. Es necesaria la disposición apta, para que el medio favorable actúe; pero viene lo primero ante todo, pues sin esa base, nada hará la segunda, nada adelantarán los esfuerzos modificadores si el medio interior ya vició la célula madre. Y hay una dolorosa verdad que por observación y estadística se aprecia: las *disposiciones adquiridas,* los caracteres desarrollados, con tendencias rectas, *no se heredan.* Mucho será que quede algo de la tendencia en los descendientes. Y al contrario: las tendencias tortuosas, como prohijadas por viciaciones de satu-

ración, alcohol, sífilis, estupefactos, perduran, y hay necesidad de lucha y vigilancia en varias generaciones para devolver a esas manchas germinativas su pureza, o al menos su indiferencia si es que no se esterilizan antes por viciaciones.

En lo que a nosotros atañe, hemos de preocuparnos por estos graves problemas desde ahora, desde siempre, para que el futuro recoja en sus razas y en sus sociedades lo que nosotros les dejamos de aceptable, de bueno y de sano. La humanidad se orienta por ley de regresión, a un término medio, instintivamente, y hemos de esforzarnos por dar nuestra contribución, no contrariando este saludable anhelo.

El único medio de mejoría de la raza humana que está a nuestro alcance para impulsar, es la selección. Es natural que organismos sanos, ecuánimes, equilibrados, ofrezcan a la célula madre, al germen vital ineludible, un plasma dispositivo que dé productos sanos, equilibrados, lo mismo que el alcohol y la sífilis alejan estas disposiciones buenas. La misma naturaleza ofrece y guía al buen elemento, puesto que ella tiende a mejorar la reproducción.

La evolución personal por eliminación, por destrucción de los débiles, de los inferiores, de los seres antisociales, a la moda espartana, repugna a la moral, eterna ley que se debe cumplir en los destinos universales; y no puede ser tolerada. Mas por medios aceptables moralmente, con tesonero trabajo, puede impedirse que esos tipos indeseables se reproduzcan, y procurar, al contrario, las uniones que se seleccionen como las mejores. Esa es la única manera de alcanzar la mejora de la raza humana.

El adelanto del medio y las buenas condiciones del ambiente individual, permiten al presente al hombre obtener un rendimiento mayor que en otros tiempos. Los conocimientos higiénicos, la profilaxia, los descubrimientos modernos sobre vitaminosis, las luchas colectivas contra los flagelos sociales, pueden traerle al germen condiciones por las cuales, aunque inmodificable en sí, le hagan propicio para futuras generaciones.

No hay progreso perceptible en la herencia humana en el curso de los tiempos históricos. Ninguna raza moderna ha podido igualar a algunas razas antiguas.

En Grecia, por ejemplo, en la pequeña comarca del Atica, en el siglo V y IV antes de Cristo, surgieron catorce hombres ilustres, es decir, uno por 4.300 nacimientos en la población masculina libre. Del IV al III siglos esta provincia estrecha y árida, dio al menos 25 ejemplares de hombres de Estado y conductores máximos, como Milcíades, Temístocles, Aristides, Pericles (quien dio el nombre a su siglo), Foción; poetas como Esquilo,

inmortal pensador cuyas ideas son aforismos para la humanidad; Eurípides, Sófocles, Aristófanes; filósofos, es decir, mentes dedicadas a escrutar las últimas causas de las cosas, la más alta cumbre del pensar humano, como Sócrates, Platón el divino, Aristóteles, cuyas ideas metafísicas son las que hoy priman en toda suerte de saber humano, con doctrinas completadas con las ideas cristianas, rigurosamente exactas; Demetrio, Teofrasto; arquitectos y artistas como Ictino, Fidias y Praxiteles, cuyas obras ni siquiera han podido ser igualadas en el trascurso de la época moderna; historiadores como Tucídides y Jenofonte; oradores como Esquilo, Demóstenes, el modelo inimitable de la palabra hablada, Lisias, Isócrates, y eso que no se nombran sino los ases de esa selva de intelectuales, cuyas obras apenas si podrían leerse en una vida. El espacio del tiempo no ha podido producir en la humanidad lo que en tres siglos ese pueblo privilegiado.

Ese pueblo pertenecía a una raza selecta, nacida de la reunión de individuos provenientes de todas las costas mediterráneas, y sufrieron una selección inconsciente y severa.

Atenas, capital social e intelectual del mundo, atraía irresistiblemente los hombres de mejor voluntad y más capaces. Tuvo una envidiable emigración sobre una raza autóctona, que hizo la gloria de esa ciudad.

Mas esta raza, por falta de atención colectiva, aunque dotada maravillosamente, declinó a la larga como las otras La moralidad social se relajó hasta el exceso; los matrimonios fueron evitados; gran número de mujeres, sostenedoras de los principios fisiológicos y síquicos, se convirtieron en «cortesanas», y por consecuencia vino la infecundidad y las madres de las nuevas generaciones ya pertenecieron a clases heterogéneas. Nunca se lamentará lo bastante la declinación y desaparición de esta raza, ya que su anulamiento constituye una desgracia para la humanidad. Si ella mantuviera su excelencia, y se hubiera expandido, apoderándose de las poblaciones inferiores, lo cual hubiera sido fácil, gracias a su gran fecundidad natural, no contrariada, como lo hizo en el siglo segundo de su existencia, seguramente habría cumplido una finalidad cuya grandeza sobrepasa nuestra imaginación [1].

Para Nateson las altas cualidades de la antigua raza ateniense se debieron al hecho de los matrimonios rigurosamente limitados entre las tribus de familias homogéneas, y muy superiores. Mas, cuando por leyes contrarias a las que regían, se permitieron los matrimonios con extranjeros inferiores, y con esclavos y libertos, la población bastardeó gradualmente, y la superioridad intelectual declinó.

---

1 Galton, *Heredity genius*

Para el médico es de suma importancia tener presentes todas estas circunstancias anotadas, para contribuír con su influencia innegable a la selección, pues le tocará muchas veces resolver problemas de vital trascendencia... Debe emitir concepto sobre la salud completa en los certificados prenupciales, no solo en lo referente a la sífilis, sino a taras del sistema nervioso. ¿Dará su certificación en casos de epilepsia? ¿Desechará la hemofilia? ¿Atenderá el hecho fatal de la locura? ¿Qué opinará en los aseguros sobre todo esto, y sobre tuberculosis? ¿Cómo se comportará en casos de alcoholomanía y de estupefactomanía?

Tenemos ahora este problema de las drogas estupefactas, las cuales atacan las células sexuales sin duda, sin destruírlas ni anularlas, sino para introducirles tendencias secundarias no menos desastrosas que las producidas por el maldito alcohol, con un veneno tanto o más sutil que el destilado de las retortas de los árabes, quienes fueron los introductores del alcohol, nombre árabe que ellos le pusieron. Abrese para el biólogo este campo doloroso de esta degeneración de los intelectuales y de los altos, pues ni el campesino ni el habitante de la aldea se aplicará morfina ni absorberá cocaína, ni fumará beleño, ni marihuana; apenas se beberá en su copa de destilados o fermentados su salud, su fortuna, la salud de sus hijos, y sobre todo de sus lejanos descendientes.

Para las uniones fértiles, tanto el varón como la hembra no deben aceptarse sino escogerse. Dice Cervantes, con la clarividencia del genio que lo asistió, que a las mujeres no se les imponga su esposo, sino que escojan entre lo bueno que sus directores han de ofrecer para ello.

Los matrimonios de conveniencia han sido las catástrofes de las casas reinantes, donde la imbecilidad legítima ha estado unida al cesarismo. Son absurdas combinaciones que imagina la codicia, prohija la incomprensión, empuja la miseria, favorece el orgullo y lleva a cabo la voracidad, el espíritu diabólico de la vanidad; y sus frutos son la inferioridad de la prole, amén de una vida espiritual de contrariedades, infidelidades y tristezas.

Hay que obedecer las leyes biológicas, inflexibles siempre, como todo lo que tiende a salvar el conjunto. Muchas veces el instinto es superior en estos asuntos sexuales a la reflexión obnubilada con frecuencia por los bajos apetitos que ciegan el razonamiento.

La herencia de las cualidades adquiridas ha sido uno de los problemas más discutidos, por la importancia que tiene para ciertas teorías contra la creación del *Génesis,* y para las teorías sobre la educación del hombre.

Gran número de pruebas han sido aducidas por los biólogos hasta convencerse de que las cualidades adquiridas no son hereditarias, y esto apesar de que la simple observación enseñaba ya, de una manera concluyente, que las mutilaciones, por ejemplo, no son hereditarias aun cuando se repitieran en un gran número de generaciones. Por ejemplo, los perros-policías nacen con un rabo largo, que debe ser cortado y lo cortan siempre en cada generación, para dar una característica a esta raza canina, lo mismo que los *fox-terrier*. Los chinos por siglos enteros han achicado violentamente los pies de sus mujeres, por reputar estos pies pequeños y torcidos expresión de belleza: y las niñas chinas han seguido naciendo todas con los pies de idéntico tamaño.

Tampoco las modificaciones de medio ambiente llegan a ser hereditarias. Woltereck (1911) experimentó en la pulga de agua *(Daphnia Longispina)*, la cual es de cabeza aplanada, cosa que la caracteriza. Si se tienen daphnias en un medio cuya temperatura sea más elevada, la cabeza adquiere una forma especial alargada. Haciendo actuar esta circunstancia por dos años ininterrumpidamente, Woltereck consiguió producir cuarenta generaciones que mostraban todas la forma alargada de la cabeza. Sinembargo de que debiera ya ser hereditaria esta nueva peculiaridad, pues debería haberse afirmado esta determinación, si acaso fuere posible, volvieron estas daphnias a su ambiente antiguo, y después de cuarenta generaciones de cabeza claramente alargada, volvieron, al regresar a su medio ambiente, a dar hijos de cabeza típica en la primera generación.

Hay la posibilidad de las variaciones, por supuesto, las cuales, como no son esenciales, por ley de mutaciones se hacen permanentes, ocasionadas de un modo casual y en todos sentidos. Esto se observa en animales domésticos, y en plantas, organismos inferiores que no defienden su finalidad. Ejemplo de esto son los perros *bull-dog*, los gatos y conejos de Angora, las formas enanas de caballos, ovejas y perros. Por mutación de algún antecesor tuvo origen esta casi anomalía. Mas al cruzarse con otros de su especie, vuelve inmediatamente la especie clásica, y se pierde la peculiaridad adquirida y trasmitida por algún tiempo.

Si la humanidad no ha progresado desde el punto de vista de los caracteres hereditarios, desde el tiempo de los griegos, fácil es encontrar la causa. Han existido razas y familias muy bien dotadas, mas la mayor parte han sido diluídas, anuladas, perdidas, no aprovechadas las mutaciones humanas. Los hombres han violado con persistencia las leyes más elementales. Se ha tenido, por ejemplo, durante muchos siglos, una fútil confianza

en el valor del medio para mejorar la herencia. Los medios empleados para mejorar los animales y plantas, no tienen cabida para la raza humana, pues obedece su mejoría y su degeneración a causas muy diversas, la mayor parte espirituales. La historia ha mostrado que en millares de años los métodos empleados para aquellos no tienen cabida para nosotros.

Se conservan los malos elementos, y estos se reproducen. Los esfuerzos que muchas veces hace el instinto de conservación, son contrariados por el hombre civilizado. El error ha consistido, no en neutralizar la acción de una selección natural, alejando el débil y el incapaz, pues esto es imposible al hombre civilizado; el error ha consistido en abstenerse de suplirle con una selección artificial, inteligente y constante.

Las peores líneas se perpetúan por atención sentimental con los derechos individuales, aunque estos se opongan al bien de la sociedad; propáganse idiotas, enfermos, insuficientes, locos y depravados; a los mejor dotados siéganlos las guerras casi incesantes de la humanidad, las cuales toman la mejor sangre; la esterilidad voluntaria, los vicios, la enfermedad, la infecundidad, terminan con el resto.

¿Hay algo más admirable que el contemplar como hecho fisiológico que la raza humana no haya mejorado en el trascurso de los tiempos históricos? Y mejor, ¿no hay un motivo de pasmosa admiración y una prueba de la solidez de las buenas y sanas cualidades de la raza, en el hecho de que apesar de todas las violaciones de los principios de una esmerada atención a este mejoramiento, la humanidad esté todavía en el estado aceptable que hoy tiene?

Si por un poder superior pudiera tratarse al hombre en la eugénica como se trata a los animales domésticos, no es dudoso que podría obtenerse un gran mejoramiento de la raza humana.

La sociedad bajo cierto punto de vista, representa un poderío de este género, mas sucede que el individuo, sea por prejuicio, por la brevedad de la vida, o por falta de aptitud, es incapaz de esta tenaz tarea de mejoramiento. En las cuestiones de higiene pública, de comodidades de la vida, de seguridad de la misma, de atención a la propiedad, la sociedad representa un poder superior al del individuo; mas en lo que se relaciona con la perpetuación de la raza, el individuo tiene la supremacía. En las sociedades animales la propagación es más fuerte, más rápida, más apta y sin duda tiene las peculiaridades de las razas humanas primitivas. Mas es imposible volver a este estado de vida de la sociedad primitiva. Tócale al cuerpo social mismo, de cualquier modo, controlar la reproducción del hombre, ateniéndose siempre al factor individuo, pero en la convivencia asociada.

Misión y destino

por Bernardo Londoño Villegas

Conferencia leída en la *hora cultural* que se irradia semanalmente por los micrófonos de «Radio Manizales». (Miércoles Santo, 4 de abril de 1939).

Días de meditación y de clamorosas demandas interiores, estos de la semana santa son los que cada católico, y muchos que no lo son, emplean para definir su posición frente al indeclinable problema del eterno destino.

Es por ello por lo que yo, invitado a ocupar esta tribuna, no he podido declinar la presión de los días, pero tampoco he querido evadirla.

Me obsede y apasiona el tema del destino del alma en la eternidad y de la misión del hombre sobre la tierra, y voy a discurrir sobre él durante esta hora. No hago aquí un trabajo erudito, porque soy un lego. No expongo una teoría científica, porque no soy un especialista sino un idealista. No traigo a cuento citas numerosas, porque las citas son escapatorias, y yo no quiero la evasión sino la introspección. Esto es, pues, una meditación, y para hacerla, he procurado sumirme con la mayor intensidad en mí mismo.

Yo sé que el tema del destino está muy revaluado, pero sé también que esas definiciones que los espíritus más veraces dan metódicamente para orientación y adoctrinamiento de las gentes, son dichas para todos, pero deben ser captadas de un modo personal, individualísimo, por cada inteligencia. Y allí radica la lentitud con que se abren paso, y la dificultad de sus conquistas: porque con cada ser humano nace un mundo nuevo. Y con cada hombre que muere desaparece una porción del mundo conocido. Cada nuevo ser constituye un territorio inexplorado, y presupone una nueva catequización sin bases previas, una empresa que debe iniciarse en él, desde los basamentos primordiales hasta su realización total. Y por más que durante siglos y siglos se haya predicado una doctrina, una filosofía, un decálogo de fundamentales deberes, un dogma, es preciso empezar, en el nuevo mundo de ese hombre, la misma empresa cumplida ya con todos y cada uno de los seres que han nacido y han muerto en la cadena de las generaciones.

Es decir: las empresas del espíritu se refieren necesariamente a cada hombre, y él, únicamente él, constituye para sí mismo la iniciación, la continuación, la supervivencia de las enseñanzas recibidas, y el aprovechamiento de ellas. Es por él y para él para quien existen las verdades, y es en él en quien esas verdades deben fructificar o esterilizarse. Porque el alma es la más personal de nuestras propiedades.

Por ello, cuando decidí hablar en esta hora de hoy sobre *La misión y el destino,* sabía de antemano que no trataría una cuestión nueva, en el sentido riguroso de la originalidad, pero

sí de un hecho que pasa inadvertido para muchas mentes, o sobre el cual no se ha ensayado una actitud diferenciada y decidida. No hablo para teólogos, para catedráticos o para hombres de alta cultura. Hablo para los de mi raza espiritual. Es decir, para esa mayoría que se mueve en calles y oficinas, en la común asiduidad de cada día, sin tiempo para acotar mamotretos, para digerir altas metafísicas o para organizar silogismos alrededor de imponderables sutilezas.

Vivir una verdad es difícil. Escribir sobre ella es cuestión de retórica. Yo no necesito declarar que he vivido cuanto aquí he escrito, porque creo suficiente decir que ambiciono vivirlo. El pensamiento y la vida deben actuar con estrecha y cordial interdependencia, pero no siempre el pensamiento es una consecuencia de la vida, porque más a menudo pasa que la vida es un resultado del pensamiento.

Sin embargo, yo garantizo que solo lo escrito con emoción y entusiasmo es obra de la sinceridad. Y aquí, en estas páginas, hay un fruto cálido de convicción y sentimiento, que si no alcanza a conmover ni a convencer a nadie, ya ha obrado en mí sus efectos cordiales y profundos.

Ortega y Gasset declara que lo más fácil que puede hacerse con cualquier cosa es escribir un libro sobre ella. Y yo agrego que lo más arduo es vivir según ella. Vivir una filosofía es cuestión de sinceridad y disciplina: es decir, exactamente lo contrario de especular con ella. Una tesis no se vive cuando se enuncia, sino cuando se ama. Filósofos hay que no han escrito un renglón de filosofía en su vida. Y, en cambio, cuántos libros sobre filosofía escritos por quienes han sido impotentes para afrontar y resolver los más elementales conflictos de su propia existencia. Porque los conflictos no son de la vida sino de uno mismo, y no se resuelven por fuera sino por dentro de nosotros.

La vida es agitada, pero el hombre puede ser imperturbable: y en ser imperturbable frente a todas las cosas, con imperturbabilidad que no amengüe la dinámica creadora del sér, radica el mayor bien de la conciencia: casi pudiéramos decir que allí estriba la felicidad.

Yo únicamente creo en la filosofía de Jesús, porque solo Jesús vivió su filosofía y se sacrificó por ella. Y en el breve opúsculo de los Evangelios, donde se recoge su palabra, está la fuente de toda filosofía, y la única realidad del espíritu. Todo lo demás, llámese pesimismo o positivismo, pragmatismo o materialismo, agnosticismo o panteísmo, es obra de la especulación o del orgullo, de la presunción o de la duda. Pero la verdad, esa que antes y después de ser enseñada debe ser vivida, esa no se encuentra sino en Jesús y en el decálogo: por ello, todo, menos Jesús y su doctrina, pasa.

Para ser un filósofo verdadero, es preciso estar atado, fuertemente y con plena sujeción, a Jesucristo. Lo demás, todo lo demás, fuera de esto, es vanidad de la mente, soberbia del corazón y ceguedad deliberada del espíritu.

— II —

Y ahora, afrontemos el tema.

¿Qué es el destino? En diversos sentidos se habla del destino. El Padre Hillaire, en *La Religión Demostrada,* da así la definición teológica: «El hombre ha sido creado para conocer, amar y servir a Dios sobre la tierra, y gozarle después en la eternidad. Llámase destino de un sér el fin que debe procurar obtener y para el cual Dios le ha dado la existencia. El hombre tiene un doble fin: el *fin próximo,* que debe cumplir sobre la tierra; y el *fin último,* es decir, la meta a que debe llegar después de esta vida, la felicidad eterna».

En esa definición del Padre Hillaire se habla del destino respecto de Dios, es decir, del fin de las acciones del ser libre, que deben encaminarse a la glorificación del Criador. Es eso lo que debería cumplir cada hombre, pero no es eso lo que necesariamente le sucede. Porque muchos lo evaden, y en tal caso no puede interpretarse la palabra *destino* como acontecer irremediable y único, pues pasaría entonces que el *destino* sería confundido con la *fatalidad,* y la fatalidad, que destruye la libertad, es contraria a la *misión* del espíritu, que es misión de voluntad.

«El hombre verdaderamente libre es siempre más fuerte que su destino», dice Zweig. Pero Zweig cree en el destino inexorable de cada vida humana, en el *fatum,* en el hado invisible de cada existencia. Y, además, no cree en Jesús sino en Freud; y Freud, el creador del sicoanálisis, no cree en la libertad, en el «libre albedrío», sino en algo que conviene más a su raza, a la raza judía, para el dominio del mundo: en las fuerzas animales del hombre.

Sin embargo, ya Zweig, en esa sentencia, declara que el hombre *libre* es superior a su destino, lo cual es una concesión a la libertad. Pero hay algo distinto, que no lo declara él, y es esto: que todos los hombres, *todos,* somos libres, y que no hay *fatum,* fatalidad o hado que desvirtúe este hecho, porque esto es lo que pervive en nosotros por voluntad de Dios: el hecho de la libertad interior, de la libertad del espíritu, del «libre albedrío».

Otros, como Goethe, afirman: «El hombre cree gobernar su vida y guiarse él mismo, pero, en verdad, su alma se orienta irresistiblemente según su destino. No meditemos sobre ello!...» Y prescindamos de Schopenhauer, que le asigna a la vida un destino de dolor, un objeto de desolación y de tristeza.

Pero no. El destino no es el *fatum,* no es la fatalidad. El destino es Dios. El destino es la eternidad. En Dios está nuestro destino. El destino compete a nuestros fines ulteriores e inmortales, y empieza a cumplirse en el sepulcro.

Lo otro, lo de la vida, es *misión.* Misión en la cual interviene Dios, y ello no siempre por medio de milagros visibles sino muchas veces en la forma oculta y fruitiva de las *gracias,* pero *misión* de seres libres. La presunción humana, o la soberbia, o el desprecio a lo divino, hace que muchos hombres, cuando quieren referirse a la obra de Dios, hablen más bien de la obra del *destino,* de la *fatalidad* o de la *naturaleza.* Hablan de todo lo que no es Dios, pensando en El: pero no hablan de El. No importa que por ello se les pueda considerar aferrados a una filosofía rudimentaria y fatalista, negativa y contraria a la propia dignidad del espíritu.

Tenemos primordialmente la misión de fijarle un destino al alma. Y porque somos libres; porque esa misión no está sujeta a carriles de fatalidad irrevocable, es por lo que a diario recurrimos a Dios con oraciones, en busca de su ayuda, de su protección y de su *gracia.* No le pedimos, no, que revoque nuestro destino: le pedimos que nos ayude a conquistarlo, y que facilite nuestra misión de salvarnos. Porque si tuviéramos un destino escrito, inaudito sería pedir a Dios o a sus Santos que lo borraran, que lo sustituyeran o que lo suplantaran. Un destino escrito anularía las *gracias,* anularía los efectos de la oración y sería una negación del milagro y de las conquistas del bien.

Esa *misión* nuestra, de fijarle a nuestra alma un destino con la ayuda de Dios, es misión de libertad, pero misión de amor. Es misión de soledad pero misión de adoración. Y esa misión está aquí. Pero nuestro destino está allá, más allá. Ese destino principia exactamente donde nuestra misión termina.

La vida no implica un destino. La vida implica *una misión, un deber* y *una gracia.* La misión es salvarnos, el deber es cumplir esa misión y la gracia es haber nacido para ello.

La vida no se explica en sí misma: se explica en la muerte. En la muerte del cuerpo, digo: es decir, en la vida del *alma.* No existe la vida «únicamente para ser vivida», como lo afirma Goethe. Esa frase pagana y presuntuosa no es una sentencia mística, no es una verdad. Porque la vida, más exactamente, existe para merecer la muerte. La vida, en el sentido terrenal, es la muerte. En ella, en la muerte, está el precio de la vida en la tierra. En la muerte se le ha dado al hombre el quivalente de la vida, pero ya en monedas de eternidad, en un pasaje para esa otra vida superada y eternizada del espíritu. Es entonces cuando se valora y se justiprecia la existencia individual. Esto que pasamos en la tierra es solo el rato de *misión,* de *deber,* de *amor,* de *caridad* y *sa-*

crificio, es *un rato para merecer,* una breve jornada de libertad para ganar o perder el alma, para conquistar un destino de gloria o merecer un destino de reprobación irremediable.

La vida humana, la vida aquí, es breve: por ello solo merece una misión. No alcanza a merecer un destino: un destino solo lo merece la eternidad.

Ahora bien: la *vida de misión* es vida del espíritu. Preparar un destino es obra de soledad y de renunciamiento, de compenetración con Dios y de amor a sus criaturas.

La *misión del hombre* es el preludio del *destino del hombre.* Nosotros no nacemos predestinados, en el sentido en que vengo hablando: pero tenemos el poder sublime de predestinarnos. Si queremos predestinarnos a la felicidad, Dios nos ayuda. Pero si buscamos una predestinación en el mal, El nos juzga.

El azar, la suerte, la casualidad, el fracaso o el éxito en la tierra, las coincidencias, en fin, ¿podrán confundirse con el destino? En un sentido verdadero, no. Y no decimos en cuál sentido sí, porque aquí no hablamos del simbolismo del lenguaje sino de su contenido vital y de sus consecuencias en el espíritu. Lo accidental, lo efímero, no es el destino: porque esto que estamos viviendo aquí, no lo viviremos más allá: y lo demás allá es el destino.

Es necedad o ignorancia, comodidad o pereza, atribuír todos los accidentes de la vida a un destino irremediable. Fracasar no es obra del destino, ni triunfar, ni gozar, ni sufrir, ni enfermar. Nacer es ya el anuncio de un destino inmortal, y el principio de una misión terrena. Y morir es la etapa inicial de ese destino: lo demás es movimiento, renovación, acontecer humano, encadenamiento de hechos y de vidas, hervir de intereses, emulación y competencia, virtud o maldad, actividad o negligencia, preparación o ignorancia. Todo ello está en el plano de la misión, y es la misión misma o su decorado. Pero no es el destino.

El *libre albedrío,* el *libre arbitrio,* es, por definición, la más alta prerrogativa del ser humano. Ese *libre albedrío* es superior a todo accidente, y por él se rige la existencia de cada hombre. Somos libres para ganar o para perder el cielo, como lo somos para hacer el bien o para practicar el mal. Dios nos dio la libertad de ofenderlo, pero también la libertad de amarlo. Nosotros entendemos su mandato, y somos libres para cumplirlo o no. Sabemos que cumpliéndolo ganamos cerca de El nuestro destino, pero podemos eludir ese mandato deliberadamente, y ya sabemos entonces la tragedia para la cual nos predestinamos, para la cual predestinamos nuestra alma. Este es, señores, el dramatismo de la responsabilidad, y el dolor de ser libres cuando somos incapaces de amar.

No es el destino lo que nos lleva a ofender a Dios: es nues-

tra propia libertad quien elige y consuma la ofensa. No es tampoco un destino, una fatalidad o una fuerza ciega quienes nos conducen a amarlo, sino nuestra libertad que, cuando quiere, se afirma en el amor y en la caridad.

En la cuna hay, pues, naciente misión. La tumba es la epifanía del destino.

— III —

Esa filosofía de la fatalidad inexorable en la vida del hombre, del destino previo y de lo inevitable, invalida la libertad, destruye la responsabilidad individual, y lo justifica todo, desde la pereza hasta el vicio, y desde el hurto hasta el asesinato. Si todo ha de sucedernos porque está escrito, crucémonos de brazos y esperemos ociosamente a que la fatalidad cumpla su prospecto con nosotros. Si nada somos por nosotros mismos, entonces, que actúen los instintos! Soltemos las amarras pasionales y dejémoslas que cumplan el mandato de la fatalidad! El *control,* el ascetismo, la disciplina y el esfuerzo, sobran: por encima de todo está lo inexorable. Es este el contenido de esa filosofía. Y ella niega también a Dios, porque si Dios no nos hizo libres para ganar o para peder el alma; si nacimos sujetos a la coyunda de una predeterminación ajena a nuestros actos; si desde la cuna está señalado cada acontecer de nuestra vida, y desde antes de nuestro nacimiento quedó fijado nuestro destino terreno y ultraterreno, entonces Dios, que es fuente de toda justicia, quedaría convertido en el origen de todas las injusticias, sería El, y solo El, el autor de nuestras desdichas y el motor de nuestros pecados; y nosotros, en lugar de ser las criaturas libres, responsables y dignas que El creó a su imagen, seríamos como juguetes en manos de una divinidad despiadada y monstruosa.

Negar nuestra libertad, es negar la justicia divina. Negar nuestra responsabilidad, es negar nuestra dignidad inmanente. ¡Si en ser libres radica precisamente nuestar gracia y nuestra grandeza! ¡Si en ser responsables se funda nuestra gloria interior! Si en poderlo ganar o perder todo por nuestra voluntad, estriba, no tan solo el drama y la tragedia de nuestra misión, sino también nuestro orgullo. Tragedia, sí, porque no se puede ser libre sin ser fuerte. Y orgullo equivalente, porque si uno es libre y fuerte es también grande.

Si este breve interregno de autodeterminación y de libertad que vivimos aquí entre dos eternidades; si este tránsito fugaz contuviera él solo el destino, todos ganaríamos una página en la historia, porque entonces no valdría la calidad eterna del espíritu, que es la esperanza de cuantos se abrevan en el *Sermón de la Montaña,* sino que valdría, definitivamente, cada vida hu-

mana como pedazo visible de la historia. No habría masas ingentes de anónimos, que valen porque tienen espíritu, y las glorias humanas no se discernirían tan solo a unos pocos.

El espíritu principia a vivir históricamente cuando empieza a vivir bajo el dominio reposado de Dios. La historia del espíritu no es la historia humana sino la historia de Dios. Por ello, es superior a todas estas contingencias terrenas que llaman el destino. En el plano de la misión, es tan augusta la del menesteroso que vive con fe y con sinceridad, como la del héroe que perdura en estatuas. El espíritu tiene en sí mismo su grandeza, y es de suyo una cifra de eternidad, no importa que aliente en el más humilde y desconocido de los hombres. Respecto de Dios, la grandeza no consiste en el éxito, ni la gloria en los laureles: cerca de El es grande el ser con fe, la criatura con amor y el corazón con caridad. El anonimato en la tierra, no es anonimato para Dios. El crecimiento hacia El se cumple muchas veces en razón inversa de la notoriedad hacia los hombres. En la jerarquía de la eternidad, seguramente no se cuentan muchos hombres que consagró la historia. Pero brillan muchos espíritus que no advirtió la página del tiempo.

Dios no revalúa por los éxitos sino por la calidad abscóndita de las intenciones, por el valor intrínseco de las obras. Para El, solo se triunfa en la verdad.

La posibilidad de destinos es igual para todos. Todos tenemos el derecho de la salvación y la libertad de la perdición.

Las diferencias humanas son diferencias de misión: la misión de las altas inteligencias, la misión de las voluntades fuertes y la misión de los seres anónimos: pero en el instante de la revaluación suprema, Dios no ata lo que ató la historia humana, sino lo que ató la Verdad: y allí está la vindicación, la glorificación y el encumbramiento de los humildes a cimas majestuosas.

Hay misión de hormigas, misión de abejas y misión de águilas. Las diferencias humanas se equilibran e invierten en el ritmo de Dios. El hombre no nace para ganar pedestales sino para ganar su alma. No se vive para ganar la exaltación en la materia yerta y muda, que el tiempo pulveriza, sino para perpetuarse en cimas de gloria imperecedera. Y no es grande el hombre definitivamente, sino bajo el signo de la verdad evangélica.

En la tumba principia a cumplirse para nosotros lo inexorable, lo definitivo: aquello que nosotros forjamos en la tierra. Es preciso vivir conscientemente, denodadamente, esta verdad tremenda: la vida es solo nuestra preparación para la muerte. Dios no impide en nosotros el ejercicio de la libertad, pero El sí es dueño de nuestra existencia, y no sabemos cuándo habrá de venirnos su llamado. Vivimos en sentido misional, pero ignoramos cuándo terminará nuestra misión. Ignoramos el minuto en que

habremos de salir de nuestra propia libertad terrena y de nuestra responsabilidad temporal, para caer en los dominios de Dios y perpetuarnos en su Juicio. La tumba, ya lo sabemos, es una porción del mundo. Porque el mundo es solo el habitáculo del cuerpo y el escenario transitorio del alma, y en último término a él solo le legamos los huesos. La tierra es toda ella un osario bellamente decorado por Dios.

Cuando don Miguel de Unamuno escribió *La Agonía del Cristianismo,* no presupuso allí la desaparición del cristianismo, sino que habló del sentimiento trágico de la cristiandad, del cristianismo como preparación para la muerte, de la agonía del hombre en Cristo para resucitar en El.

«La agonía es lucha. Y Cristo vino a traernos agonía, lucha y no paz». Y es Unamuno quien recuerda entonces un pensamiento de Pascal: «Jesús estará en la agonía hasta el fin del mundo; no hay que dormir durante ese tiempo». «Así escribió Pascal. Y escribió en agonía. Porque no dormir es soñar despierto; es soñar una agonía, es agonizar».

Las profecías del Antiguo Testamento se han cumplido con dramática exactitud. Jerusalén prepara la muerte del Justo, pero olvida que ya se anunció por los profetas su resurrección. Jesús muere para pagar con su sangre la deuda del hombre, y nos deja la herencia de su Cuerpo y de su Sangre. El, que es Dios, viene a cumplir una misión y un destino. Y en la noche de la cena nos entrega su legado. Mañana, Jueves Santo, asistiremos al convite de su Gracia. Estaremos con El. Bendita fruición la de la Hostia, y benditas vosotras, nuestras madres, que nos enseñastéis a gozarla y nos llevastéis de vuestra dulce mano a participar de ese Presente Celestial. En ese Presente anticipa Jesús una porción de cielo a sus criaturas, y en él se agranda y se eterniza vuestra bondad en nuestro corazón de hijos.

En la Hostia está el destino del hombre, y nuestra misión es buscarla siempre, y no olvidar que en ella se esconde el bálsamo y la consolación, el alimento y el alivio, cuando quiera que nos aflija la agonía del alma.

La Hora de Jesús es una Hora eterna, y ella no pasará jamás. Pasan por la historia, en sucesión melancólica o tremenda, los conquistadores y los estadistas, los filósofos y los monarcas de corona metálica: pero queda, y está siempre presente, el Rey de reyes, el humilde e inmortal, el que entró a Jerusalén en un asnillo, el escarnecido, el quebrantado, Aquel a quien sus verdugos coronaron de espinas, el mismo a quien sigue negando su pueblo, el pueblo judío, que tributa homenaje al Becerro de Oro; el Señor de la Cruz, el señor de la Hostia, el Amado, el Divino, el Maestro, el Amigo, el Consolador; el que espera a sus leales en el cielo para darles la parte de gloria que les tiene reservada,

pero también el que confunde a quienes adoptan, en lugar de su Sangre y de su Carne, el legado del beso de Judas.

— IV —

Nuestra misión es dura, Señor. No podemos realizarla sin tu ayuda.

Tus amigos son tibios y son tímidos, y tus enemigos son apasionados, son audaces, son frívolos y presumen de sabios para discutir o negar tu doctrina. Se han coaligado en asociaciones secretas contra ti, o están esparcidos pero se entienden porque entre ellos mismos se conocen por la mirada sarcástica, torva e impía, y la sonrisa reveladora del demonio interior. Esgrimen contra ti los respetos humanos, los placeres, los éxitos, la vanidad y el oro. Están metidos en la sinagoga, en la francmasonería o en las empresas productoras de cine, y desde allí socavan tu Evangelio.

Para estar a tu lado es preciso aprender a estar solo, aprender a vivir de sí mismo y del espíritu.

Nuestro mundo ha invertido el valor de lo abscóndito en el hombre, para sacarlo de su alma y sumirlo en el montón, en la vorágine de las máquinas, en el tráfago de las revoluciones contra Dios o en el tráfico sórdido de las utilidades económicas.

No nos permitas olvidar, Señor, que en la soledad está el reino del espíritu, que en la meditación está tu voz y que en la resistencia heroica a los halagos circundantes está la energía que fluye de tu Gracia.

Mantén presente en nuestras mentes el ideal de lo eterno y el desprecio de la brevedad de nuestras vidas.

Vivimos, Señor, olvidados de Ti, como si el osario del mundo fuera mansión propia para seres eternos, y como si hubiéramos sido enviados por Ti para llenar la infinitud de nuestra alma con la pequeñez de nuestra vida, y no para ganar nuestro destino en tu reino.

Perdona, Señor, a los soberbios y exáltalos al evangelio de tu humildad.

Llama a los frívolos e inculca en ellos la profundidad de tu oración.

Ablanda a los avaros y a los sórdidos y diles que toda riqueza está en la caridad.

Conduce, Señor, al mundo por el camino de tu imitación, que es la ruta de la felicidad.

He dicho.

Novedades científicas

por Pedro Zuloaga

Las ondas cerebrales

Por varios años ya se han venido estudiando estas curiosas oscilaciones eléctricas del cerebro humano y animal; y hoy se cuenta con un acervo importante de datos, aunque los problemas que quedan por resolver son todavía mucho más numerosos.

Las ondas cerebrales, o más exactamente, corticales, se estudian por medio de un aparato llamado electro-encefalógrafo, que registra las oscilaciones en un tambor giratorio. Las primeramente descubiertas se llaman ondas *alfa,* u ondas de Berger; pero muy recientemente se han encontrado otras de diferente tipo, que se designan por ondas *beta,* o de Lemère, y se sospecha la existencia de un tercer tipo, que se denotará con la letra *gamma.* Entretanto se conoce ya un cuarto tipo, las ondas *delta,* que se presentan únicamente en casos de desarreglos mentales, tales como la esquizofrenia.

En el niño recién nacido no se observan ondas ningunas; las ondas alfa hacen su aparición hacia la edad de tres meses, y su frecuencia es entonces de tres o cuatro ondas por segundo. A los siete meses ya son seis oscilaciones por segundo, pero el ritmo «adulto» no se alcanza hasta la edad de 12 años, cuando las ondas son diez por segundo en el hombre y once en la mujer. En los casos de accesos epilépticos, el ritmo empieza a retardarse desde algún tiempo antes del acceso, al mismo tiempo que aumenta la amplitud hasta llegar a triplicarse el voltaje. La frecuencia desciende a tres, y en ocasiones a una sola onda por segundo. Por último las ondas cesan al sobrevenir la completa inconsciencia. Es curioso que en el sueño normal, aun el más profundo, las ondas no desaparecen del todo, si bien asumen una forma diferente.

La forma de las ondas, o sea del trazo que deja en el papel el estilete del encefalógrafo, varía de un individuo a otro, al punto de que dentro de ciertos límites, puede servir para identificar al individuo; pero se ha exagerado mucho al decir que es tan característica de la persona como su huella digital. Por ahora al menos ningún criminólogo se atrevería a señalar a un hombre como el delincuente basándose solo en su encefalograma.

Se ha averiguado que las ondas proceden precisamente de la corteza cerebral, introduciendo en el cráneo de un gato las puntas metálicas que sirven de electrodos; si se las introduce profundamente, de manera que se pasen del nivel del *cortex,* las oscilaciones cesan, e igual cosa ocurre si las puntas no penetran bastante en el cráneo. De la misma manera se ha puesto en claro

que las ondas arrancan principalmente de la zona visual del córtex, en la región occipital del cerebro. Desde allí se extienden por uno y otro lado de la cabeza, aunque con frecuencia se observa que las de un lado tienen un ritmo algo diferente que las del otro.

La explicación que provisionalmente se da de estas ondas es que todas las células nerviosas de una vasta zona del cerebro, o aun de toda la corteza, vibran simultáneamente, de modo que todas sus corrientes individuales se sincronizan. Se sabe que todas las neuronas, o células nerviosas, generan corrientes eléctricas; esto se sabía desde hace casi un siglo. Pero las de otras partes del cuerpo parecen no vibrar al unísono, o al menos no en grupos suficientemente grandes para que sus oscilaciones eléctricas se puedan registrar. En cambio el cerebro parece trabajar como una unidad, no obstante que solamente en el córtex, hay el enorme número de 9.200.1000.000 (nueve mil doscientos millones) de neuronas. Y es muy sugerente que en el estado de completa inconsciencia las ondas desaparezcan; se diría que las neuronas se desconectan y cesa la sincronización.

Sinembargo, nada hay hasta ahora que autorice la hipótesis de que estas ondas se relacionen con la actividad pensante. Más bien parecen estar ligadas a otras actividades especiales, como la de ver u oír.

Cura de la leucemia por radioactividad

El descubrimiento, bastante nuevo, de la radioactividad artificial y su producción en las más diversas sustancias está permitiendo estudiar los efectos de la radioactividad en toda clase de enfermedades; cosa que antes no se podía emprender por lo costoso y escaso de las sustancias radioactivas naturales.

Entre las enfermedades así tratadas se cuenta la leucemia, la terrible enfermedad de los corpúsculos blancos de la sangre, de tipo canceroso y que es siempre fatal. El Dr. E. O. Lawrence informó al congreso médico de Nueva Orleans de haber sujetado a ocho pacientes a un tratamiento consistente en hacerlos ingerir *cockteles* de fosfato de sodio previamente radioactivado. «Es demasiado pronto —dice— para saber si la cura es permanente, pero por ahora los pacientes van muy bien. Es posible que necesiten tomar estas dosis de fosfato de sodio todo el resto de su vida, como los diabéticos toman la insulina. Los rayos X también producen alivio en esta dolencia, pero se ha observado que después de algún tiempo ya no hacen efecto».

Se espera, en cambio, que las nuevas radiaciones, sí retengan su efectividad indefinidamente.

El fosfato de sodio, como tantas otras sustancias, se hace radioactivo en la gigantesca máquina demoledora de átomos llamada «ciclotrón», que el profesor Lawrence ideó y perfeccionó para el estudio de los núcleos atómicos. Consiste el ciclotrón en un poderoso electro-imán, cuyos polos miden cerca de un metro de diámetro; y entre los dos polos hay una caja circular de poco espesor. Dentro de esta caja hay otras dos, de forma casi semilunar, abiertas por su lado recto y colocadas frente a frente. Las dos cajas interiores están conectadas por una bobina de inducción a un circuito radiofónico de onda corta, de manera que el potencial de cada una de las cajas alterna de positivo a negativo tantas veces cuantas ondas emite el circuito, o sea, muchos millones de veces por segundo. Las partículas que se pretende acelerar, por ejemplo, protones, salen de un bitoque situado en el centro de la caja circular, e inmediatamente empiezan a describir círculos debido al campo magnético del electro-imán. Los círculos son al principio de muy pequeño diámetro, pero en cada vuelta se ensanchan, a causa de que el potencial alternante de las dos cajas interiores los impulsa cada vez con mayor velocidad. Es decir, que si en un instante dado la caja de la derecha es positiva, empujará al protón hacia la otra caja, que en ese instante es negativa y que por tanto lo atrae, y así sucesivamente.

Los cambios de potencial de las dos cajas están perfectamente sincronizados al tiempo que el protón emplea en recorrer media vuelta, de suerte que la velocidad va siendo cada vez mayor y va describiendo círculos más y más grandes en igual tiempo. Así llegan por fin a la periferia de la caja grande (dentro de la cual se ha hecho previamente el vacío) y salen por un orificio en dirección tangencial, con velocidades correspondientes a millones de voltios, no obstante que el voltaje del circuito que los impulsa no pasa de algunos miles.

Con estos proyectiles se ataca luego a los átomos de cualquiera sustancia, que se desintegran emitiendo diversas radiaciones; pero no inmediatamente, sino por lo general tras un lapso de algunos minutos, horas o aun días. Esto se debe a que no es el impacto el que produce la desintegración, sino que el proyectil se introduce en el núcleo del átomo bombardeado, provocando en él un trastorno análogo a una elevación de temperatura (aumento de energía) de sus partículas constitutivas, hasta que en una de estas se concentra por azar suficiente energía para permitirle trasponer la barrera de potencial que rodea al núcleo, y escapar.

El cuerpo bombardeado queda, pues, dotado de una radioactividad efímera, que permite aplicarlo a todos los fines a que

se aplican los cuerpos radioactivos naturales. Pero con esta diferencia, que la radioactividad artificial está perfectamente controlada, y es de corta duración, lo que significa una ventaja enorme para los fines terapéuticos; porque un cuerpo como el radio, cuyo semiperíodo de desintegración es de 1.600 años, ingerido o inyectado, nunca es posible saber qué consecuencias fisiológicas podrá tener a la larga. El que esto escribe, sabe de fuente privada, pero insospechable (Fraülein Marietta Blau, de la Universidad de Viena y del Instituto de Física de Oslo, que reside actualmente en México), que en Alemania y otros países se ha prohibido ya totalmente el empleo del radio en la terapia interna, porque se han comprobado algunos resultados desastrosos (disolución de huesos etc.) al cabo de algunos años de su aplicación.

Viejo enigma matemático que aún está por resolver

Uno de los grandes misterios en la historia de las matemáticas —dice *Science News Letter*— es el conocido teorema de Fermat. En el año de 1637, el brillante matemático francés Pierre Fermat escribió en el margen de un libro de álgebra esta proposición:

«Si n es un número mayor de dos, no existen números enteros a, b y c tales, que a^n más b^n sea igual a c^n. He encontrado una prueba maravillosa que no cabe en este margen».

Por desgracia, después de la muerte de Fermat, acaecida en 1665, no se encontró entre sus papeles rastro alguno de la prueba «maravillosa». De esta manera Fermat legó a la posteridad un misterio que ha ocupado cuando menos una vez a todo matemático de primer orden.

Muchos de los sucesores de Fermat le han dedicado su vida entera, y no menos de tres premios grandes se han ofrecido (uno de ellos de 25.000 dólares, en 1907) por la solución que en Fermat fue un momento de inspiración. Como algunos de los modernos concursos de películas o de cigarros, esos premios han provocado una verdadera avalancha de «soluciones», casi todas de aficionados, y todas falsas. Hasta hace poco todo lo que se había logrado probar era que el teorema es cierto para valores de n menores que 617.

Recientemente el Dr. J. Barkley Rosser, de la Universidad de Cornell, informó a la *American Mathematical Society* de un método de tratar una forma especial y simplificada del famoso teorema, en el cual muchos valores de n pueden manejarse al mismo tiempo. Por este método ha probado el caso especial para todos los valores de n menores que $8^{1}332.403$.

Esta forma especial impone la restricción de que *n* no divida a *a, b* ni *c*. Anteriormente, Dickson había probado en 1908, la validez de esta forma especial del teorema para valores hasta de 7.000, y Berger en 1925 lo hizo para números hasta 14.000. En comparación con esto, el aporte del Dr. Rosser es enorme. Pero el teorema en su forma original, y para todos los valores posibles, queda por demostrar.

Hallazgo que puede revelar el paradero del oro del rey Salomón

El descubrimiento de un sarcófago de oro y un ataúd interior de plata del Faraón Sheshonk, en el delta del Nilo, cerca de Tanis, ha puesto a los arqueólogos a hacer conjeturas sobre si sería este el destino de los vasos y otros ornamentos sustraídos del templo y del palacio de Jerusalén.

La asignación de la tumba real al Faraón Sheshonk la coloca en los comienzos de la vigésimatercera dinastía, y después de la muerte de Salomón. La alianza familiar que Salomón contrajo con Egipto al casar con la hija de un Faraón no dio origen a una amistad permanente con Egipto. El Faraón Sheshonk I —que en la Biblia se llama Shishak— invadió la Palestina y saqueó el templo de Salomón y su palacio en Jerusalén, llevándose consigo un gran botín en oro y plata.

Lo que aconteció después con estos históricos valores, es cosa que ha dado mucho qué pensar. El Faraón Osarkon I, que sucedió a Sheshonk, hizo magníficos presentes de vasos de oro y plata a los templos de Egipto. Sus listas de donativos contienen referencias al peso del oro y de la plata, lo que implica verdaderas fortunas en esos metales. «No es fantástico suponer —dice la noticia— que algunos de los objetos de arte hebreo y de los adminículos del templo hayan sido convertidos en estos opulentos sarcófagos del conquistador Sheshonk y de sus tres sucesores».

Que fue una gran suerte que se haya conservado intacta la tumba de Sheshonk, se ve por el hecho de que el profesor Pierre Montet, de la Universidad de Estrasburgo, no haya encontrado más que tumbas vacías, saqueadas todas en los años posteriores de pobreza y hambre, hasta que tropezó con una pared cerrada, y tuvo la idea de perforarla, hallando la tumba detrás de ella.

Un pez vivo que pertenece a una familia «extinta»

Un superviviente de pasadas y remotísimas edades geológicas ha sido pescado cerca de la costa oriental de Sudáfrica; un pez perteneciente a un género que se suponía completamente extinto desde hace unos cincuenta millones de años.

Las noticias recibidas en Washington causaron asombro entre los científicos de la *Smithsonian Institution,* como si alguien hubiera anunciado el descubrimiento de un dinosauro viviente. El pez es más bien grande, de unos cinco pies de largo, de color azul oscuro y lustre metálico, con ojos enormes y saltones. Un examen detenido muestra un par de aberturas, llamadas espiráculos, detrás de los ojos; dientes cónicos y aguzados como los de un gato, y gruesas placas óseas debajo de la quijada. El esqueleto entero está hecho de cartílago, no de hueso.

Todos estos son rasgos que, para los entendidos, indican un tipo de pez sumamente primitivo. Algunos de los caracteres del esqueleto, especialmente las placas de la quijada, colocan al espécimen en uno de los grupos más antiguos de peces, el de los *crossopterigios.* La familia entera, según se creía, debió extinguirse en la era mesozoica, la edad de los dinosauros.

Esta familia surgió en el período devónico, hace unos 300 millones de años, y la mayor parte de ella había desaparecido aun antes del mesozoico. Los más próximos parientes entre los peces modernos son los esturiones y las lijas de los Grandes Lagos y de otros depósitos de agua dulce.

La captura del extraño monstruo marino causó desde luego gran revuelo en Sudáfrica. El primero en verlo fue el capitán del barco, H. P. Goosen; que al contemplar el extraño pez extraído por la red desde una profundidad de 250 pies, se dio luego cuenta de que se trataba de algo extraordinario. Lo llevó en seguida a East London, el puerto más próximo en donde hay un museo; y la curadora de este, Miss Courtney Latimer, lo identificó luego como de una especie primitiva. El taxidermista del museo, al disecarlo, descubrió el carácter cartilaginoso del esqueleto. El Dr. J. L. B. Smith, zoólogo del *Rhodes University College,* de Grahamstown, suspendió sus vacaciones para venir a ver el hallazgo, y encontró otra prueba de su primitividad en una sustancia contenida en las escamas, llamada ganoina. Otros sabios, los doctores Gill y Barnard, del *South African Museum,* de la Ciudad del Cabo, continuaron su estudio y confirmaron la índole excepcional del animal y el hecho de que pertenece a la familia, supuesta extinta, de los *crossopterigios.*

El Dr. Smith expresa el consenso de la opinión científica de Sudáfrica diciendo: «Es este, incuestionablemente, uno de los más valiosos especímenes zoológicos que hay hoy en el mundo. Su valor científico es absolutamente incalculable.

Dos nuevos elementos identificados como productos de la desintegración del uranio

Dos elementos más, el xenon y el estroncio, han sido encontrados por análisis químico entre los fragmentos resultantes de la desintegración del átomo de uranio, según informan Hahn y Strassmann. Con estos son ya siete los elementos en que puede fraccionarse el uranio al sujetarlo a bombardeo, a saber: bario, krypton, lántano, estroncio, yttrio, xenon y cesio. Al partirse el átomo de uranio puede dar de sí cualesquiera dos de estos elementos.

Como se ve, no hay regla fija para saber cuáles van a ser los productos de la desintegración; lo único que se requiere es que los pesos atómicos de los dos elementos resultantes sumen 238, que es el peso atómico del uranio. Cuando Hahn y Strassmann y la señorita Lise Meitner provocaron por primera vez este género de desintegración, hace tres meses, los productos que obtuvieron fueron bario, de peso atómico 138, y krypton, de peso 100. Pero es claro que caben otros muchos resultados posibles, si la sola condición es que la suma dé 238. Lo más sencillo sería que el átomo de uranio se partiera en dos mitades exactamente iguales, de peso 119, que serían dos átomos de estaño. Hasta la fecha no se ha encontrado el estaño entre los productos, cosa que no es de extrañar, pues siendo posibles tantas combinaciones distintas, habrá de pasar tiempo antes de que se dé con una determinada.

También hay que tener en cuenta en esta aritmética atómica, que el átomo de uranio puede emitir un neutrón al desintegrarse, aparte de los dos productos principales, cosa que se ha observado en varios casos; y entonces la suma de pesos antes de la desintegración deberá ser 239, y no 238 (peso del neutrón=1). Y podrá también suceder que en ciertos casos los productos principales, en vez de dos, fueran tres o más. Esto último es lo que se sospecha que ocurre cuando entre los fragmentos hay uno de peso atómico relativamente tan bajo como el estroncio (peso=87). Se cree que el átomo de uranio se divide en *dos* átomos de estroncio y uno de zinc (peso =65); y en este caso no habría emisión de un neutrón, por-

que ya está completa la suma 239. Al zinc se le busca ya, pero todavía no se le ha encontrado.

Lo singular de todas estas manipulaciones es que se necesite emplear como proyectiles neutrones lentos, en vez de rápidos, para provocar la desintegración. Creo que ya expliqué una vez en estas notas que se trata de un caso de resonancia; un caso análogo a aquello que cuentan de Caruso, que rompía una copa en mil pedazos con solo cantar una nota cerca de ella, pero a condición de que la nota fuera precisamente la misma que emitía la copa al pegarle con la uña o el cuchillo. De la misma manera los neutrones que se emplean como proyectiles necesitan tener exactamente la misma longitud de onda (ondas de De Broglie) que el núcleo bombardeado, para que este los atrape y se los incorpore; de otro modo no penetran en él. Y una determinada longitud de onda implica una determinada energía, o lo que es lo mismo, una determinada velocidad del neutrón incidente. Y acontece, en el caso del uranio, que la velocidad que necesitan tener los proyectiles es muy baja, apenas un poco mayor que la velocidad de agitación térmica, o sea, unos cuantos kilómetros por segundo. Cuando los neutrones parten de la fuente que los produce (v. gr., berilio bombardeado con partículas alfa) llevan velocidades miles de veces mayores que eso; de aquí que sea necesario retardarlos haciéndolos atravesar gruesas capas de parafina o de agua antes de lanzarlos contra el uranio. La razón de emplear la parafina o el agua como sustancias retardadoras, es que son muy ricas en hidrógeno, cuyos núcleos atómicos consisten en protones, que son de igual masa que los neutrones; y de acuerdo con una ley elemental de mecánica, cuando dos cuerpos chocan, la trasmisión de energía de uno a otro es máxima cuando los dos son de igual masa. Así los neutrones después de atravesar la capa de parafina o de agua salen con mucha menos velocidad que si hubiesen atravesado una capa de plomo, por ejemplo.

Cosas de España

La Falange Española Tradicionalista y de las J. O. N. S.

por José María Pemán
de la Real Academia Española

(Conclusión)

Sentido vertical y religiosidad

La organización ha de hacerse con sentido vertical, de espiritualidad, y sentido religioso, y sentido de jerarquía y de respeto. Esas dos verticalidades, que eran a las que les debía todo el perfil de la organización la sociedad vieja. Pero llegó un día, en los albores de la Edad Media, llegó un día en los albores de la Edad Moderna, en que la humanidad se encontró flanqueada por el peligro de sus propios grandes descubrimientos. De un lado el nuevo mundo sindical que acababa de descubrir a América; del otro lado otro nuevo nivel intelectual que acababa de amenazar con el libre examen. Allí, el oro fácil y el campo fértil; aquí, la suficiencia racional, el organismo de libre examen.

Aquí y allí el mismo silbo de serpientes, que anunciaba a los hombres que nuevos paraísos querían conceder al hombre todas las apostasías frente a la verdad, y la innovación frente al pecado. Así se priva al hombre de todo vínculo religioso. Al cabo de los siglos hemos recibido un libro chato, estepario, sin flores y sin sonrisas, sobre el cual se levantan como dos «ejércitos» contrarios, dos humanidades: una humanidad sin trabajo y una humanidad si alma que no saben más que mirarse con recelo porque han perdido aquel afán de colaborar en una misma producción, y aquellas palabras con las que todos le pedían al Padre de todos el pan nuestro de cada día.

Y finalmente, todo eso que integra en la patria, se integra al principio lo dije, en un sentido nacional, nada tampoco de sentido nacional de izquierdas, ni de derechas, sino en un sentido nacional totalitario integrador. Lo recordó Fernández Cuesta al hablar de las ideas de José Antonio que tenía un fuerte afán de renovación social sin carecer de sentido nacional.

Las derechas tenían un fuerte sentido nacional, eran depositarias de los valores del espíritu, pero su sentido social muchas veces se reducía a lo que se llamaba espíritu conservador, que es una fórmula disimulada del instinto de conservación y no basta para ir contra una revolución.

Porque una revolución es un pensamiento, y a un pensamiento no puede contestar más que un pensamiento contrario.

Y por eso hay que vincular esos dos sentidos y hacerlos coincidir en una misma tarea común como a las dos alas en el ave y como las dos manos en el cuerpo del hombre. Y que nadie diga ya: «yo soy de esa acera o de la acera de enfrente», porque hemos de dejar la acera y marchar todos por el centro de la calle, que es donde marchan en unión el ejército y el pueblo que van a la victoria.

Lo que es la Falange Española Tradicionalista y de las J.O.N.S.

A la parte poderosa hay que decirle: venimos a defender tus derechos, venimos a defender la propiedad, venimos a defender todas las ganancias legítimas, pero no venimos a permitir las ganancias o lucros ilícitos, que no hagan como el personaje del *Tenorio* que seguía cenando sin darse por enterado de los pasos secos y mortuorios del Comendador que se acercaba. Así muchos querían seguir logrando sus insaciables apetitos, sin darse por enterados de la trasformación social que venían sufriendo todos los países del mundo y participando del banquete usufructuario de una política.

Y al obrero decimos: venimos a defender tus derechos, pero no a dejarte de pedir que cumplas tus deberes. Y se equivocan los que ven todavía al obrero con un vocabulario de efectismo tomado del marxismo, enemigo nuestro, creyendo así ganar una confianza que el obrero ya no tiene en las palabras y reserva solo para los hechos. No. Al obrero no se le gana, como lo insinuó el general Queipo de Llano, se le domina con la justicia, y se le gana con la verdad, se le gana con los derechos inteligentes de la voluntad, se le gana firmando, si es preciso, la sentencia de la última pena para el cabecilla envenenador del obrero con la misma mano que media hora después irá inaugurando las casas baratas amplias, higiénicas, para el obrero que sea digno de un ser civilizado, digno de un hijo de Dios.

Esta es la Falange Española Tradicionalista y de las J.O.N.S., la base mayor de la reintegración del hombre a todas las cosas que le pidan una jerarquía a Dios, a la casa, a la familia, a la sociedad. Toda esta es la verdad. El hombre, al principio de nuestros días, se encontró sin familia, sin un puesto seguro en la sociedad, se encontró sin Dios. Y por eso, para sustituír esto, fundó aquel esos dioses falsos, que son el superhombre, el héroe de Carlyle, o el jefe, el tirano, o bien aquel, divinizándose a sí mismo en la humanidad y en el proletariado.

Nosotros no tenemos nada de eso, servimos en una falange a Dios y al César, y esto, claro que no necesita estudio, basta voluntad. Podemos darnos el gusto de tener un estilo claro, sencillo, un estilo que es un modo cierto de ser y no estar. Podemos darnos el lujo de ir siendo hombres dignos y libres, porque el César a quien servimos y el Dios a Quien adoramos son una realidad tan tangible que no necesitan para mantenerse, como los dioses falsos, nada de nuestra dignidad y de nuestra libertad.

El gran problema

Y ahora, recordad esto de un consejero nacional, y más que todo, de un poeta que ama a España y quiere el porvenir glorioso de ella en la Falange, lo digo como concepto y como palabra. El gran problema es este: la integración en todo lo nacional, que es lo que nos da a todos los derechos y todas las justificaciones. Si es tarea ardua y difícil para este temperamento español, tengamos en cuenta que lo arduo y difícil es nuestra tarea. Porque no hemos nacido de la nada. No somos hospicianos a la merced de la primera golosina que se nos enseñe. Hemos iniciado aquí una guerra tremenda, de un tremendo dolor. La elección del dolor de la guerra nos enseña a amarla y a engrandecerla, a recorrer sus caminos, a conocer su geografía que ignorábamos, y a ponernos en contacto con los campesinos, hermanos nuestros, por esos pueblecitos por los que pasábamos displicentes en los vagones de los coches-camas.

Todo lo arduo y difícil es trabajoso, por lo tanto aunque el porvenir sea una cuestión empinada y difícil, aunque estos puñados de enemigos de dentro y de fuera nos pongan inconvenientes, podemos vencerlos con una sonrisa, porque somos fuertes, lo son todos los que se han criado a la intemperie, todos los que durante el día han recibido en la cara el beso del sol y del aire, y durante la noche han hecho su guardia bajo las estrellas.

Revista de libros

AMERICA

NUÑEZ PONTE, Dr. J. M.—*Nuestro gran apóstol*—En 4º 166 págs.—Editorial Bolívar, Caracas. 1939.

Notable fecundidad la de este eminente pedagogo y polígrafo, cuya fama no ha podido detenerse en las fronteras de Venezuela. Este nuevo libro, monumento levantado no menos a la historia que a la piedad, retrata de cuerpo entero el alma del Dr. Núñez Ponte: «La historia es la historia del historiador», ha dicho algún autor italiano *(La storia è la storia dello storico)*. — Describe este libro la vida y los méritos del Sr. Arzobispo de Caracas, Dr. Juan Bautista Castro; y por las cálidas páginas desfila toda una legión de personajes, y se derrama luz sobre los más salientes hechos de la historia religiosa de la patria de Bolívar.

Con nuestra gratitud al autor, nuestros plácemes para la literatura religiosa de Venezuela.

D. Restrepo

PICON LARES, EDUARDO—*Revelaciones de antaño*—En 8º 284 págs.—Editorial Elite, Caracas. 1938.

Pocas literaturas tienen para los colombianos un sentido tan amable como la venezolana; en realidad de verdad, lo que se dice de los lazos de la historia común, puede afirmarse ampliamente de las letras, porque en ellas aprendimos conjuntamente a leer a Santa Teresa de Jesús y al Maestro Fray Luis de León los pueblos de la antigua Capitanía General de Venezuela y del extinguido Virreinato de la Nueva Granada.

Los simples títulos de algunos capítulos dan clara idea de la amenidad del libro del Sr. Picón Lares, que tanto hemos agradecido. Entre otros, y justamente porque la amenidad y la información se dan en ellos la mano, figuran: *El escudo de la patria, El molino de la ciudad, La bandera de Miranda, La campana de las tapias, Los tres bustos de Bolívar, El caminante desconocido,* y *Unas joyas históricas*. Mención particular reciba el capítulo intitulado *El cabildo eclesiástico más notable de la Gran Colombia,* en el cual se hace especial mención del Ilmo. Sr. Lazo, vinculado por muchos motivos a la historia de la Nueva Granada.

Siempre hemos creído que la historia, si es concebida pesadamente y escrita sin atractivo, repele aun a sus más dóciles discípulos; por el contrario, presentada dignamente, dentro de artísticos cuadros que embellezcan su carácter, atraerá a los más remisos y díscolos, y los familiarizará con los nobles hechos del pasado. La pluma del Sr. Picón Lares presta inmensa cooperación en el sentido de hacer amar la historia de la patria y de recordar algunos de sus episodios.

Manuel José Forero

ARTE Y LITERATURA

CANSINOS-ASSENS, R.—*Bellezas del Talmud.* (Antología hebraica)—En 8º 224 págs.—M. Gleizer, Editor, Buenos Aires. 1939.

Sabido es que junto a la Ley Mosaica, y aun contra ella, observaban los judíos en tiempo de Jesucristo una multitud de preceptos que por tradición habían ido acumulando sobre el pueblo los escribas, y contra los cuales más de una vez levantó su voz el Redentor. La colección escrita de estas tradiciones y de las discusiones que los más antiguos tratadistas habían tenido sobre ellas se llama *Mishná,* la cual a su vez se convirtió en base para nuevas discusiones en las academias judías durante los cinco primeros siglos de la era cristiana. La colección de estos cinco siglos de casuística judía es lo que contiene el *Talmud,* que es hoy día el libro por excelencia de los judíos dispersos por el mundo. Más de 2.500 doctores se citan en él, y toda la vida religiosa y civil de los judíos hasta en sus más pequeños detalles, está en él reglamentada. Junto a la parte legal (Halacá) tiene el *Talmud* otra literaria (Hagadá), y de ella toma Cansinos-Assens los fragmentos de esta antología que en buena hora publica de

nuevo el editor M. Gleizer, en la que antes se llamaba *Biblioteca de autores judíos,* y hoy, precisamente para dar cabida a obras como esta, *Biblioteca de temas judíos.* Bellas leyendas y curiosos apólogos hallarán los literatos en estas páginas que de un modo especial interesan también a los que cultivan la sabiduría popular que con nombre anglosajón llamamos *folklore.*

Félix Restrepo

CLAUDE, ROBERTO—*La luz de la Montaña*—En 8º 142 págs. Editorial Difusión, Buenos Aires.

Rudi, el protagonista, es un muchacho de 16 años; su mirada tiene toda la luz de las montañas nativas y su alma es más blanca que un trozo de nieve. Su padre resuelve enviarlo a estudiar a un liceo de Viena, donde la mayoría de los estudiantes están afiliados a una asociación llamada «El Club», en el cual se hace gala de indiferentismo religioso y corrupción. Nuestro héroe, después de luchar tenazmente contra sus condiscípulos, que quieren deje sus creencias católicas y arrebatarle su pureza, sale vencedor como en otro tiempo en un esfuerzo maravilloso «en que parecía ser acero y voluntad» y había escalado las cumbres más altas. No le bastó a Rudi mantener su fe y su pureza: quiso hacer de los católicos que había en el liceo hombres de lucha y de conquista, y para eso fundó la *JEC* (Juventud Estudiantil Católica). Después de nuevas luchas para mantener sus ideales, Rudi, que siempre había sentido la aspiración hacia las altas cumbres, siente el deseo de subir al altar, la cumbre de la perfección, siempre bañada por la luz de Dios.

Bello libro, que aunque novela, es la imagen real de la nueva juventud de Bélgica y Austria, «noble, pura, alegre y conquistadora». Libro que convida a subir muy alto y enseña a la juventud a luchar firme y serenamente por el tesoro más rico que tiene: fe y pureza.

E. Núñez

BARRERA, ERNESTO MARIO—*Clásicos españoles de la música.* (Publicados por la Asociación Patriótica Española). Volumen I: siglos XIII al XVIII. En 4º 80 págs.—Buenos Aires. 1938.

Una pequeña biografía de los autores clásicos de la música española sirve de introducción a las diversas piezas que se presentan en este volumen. Está hecha la colección con verdadero gusto, y aunque no diríamos que la publicación sea estrictamente científica, sí está basada en las importantes obras salidas a luz sobre música española, sobre todo desde que Felipe Pedrell, paciente y concienzudamente, comenzó a dar a conocer los grandes maestros españoles.

Ocho cantigas del siglo XIII son lo primero que se nos presenta. Sigue luego un villancico del azpeitiano Juan de Anchieta, grave y de un delicioso sabor arcaico. La música polifónica queda bien representada con una *Antífona,* a cinco voces mixtas, de Guerrero, y el *O vos omnes* del vigoroso y apasionado Tomás Luis de Victoria. Por no citar todo, recordaremos solamente a Narváez, Cabezón y el *Intento Cromático* de Joseph Elías en el que sobresale una fuga hábilmente tratada y de una rica armonización.

Esperamos que continúen estos volúmenes de una música que, aunque pasada, va ganando terreno cada día, tanto por su verdadero valor intrínseco, como por la luz que arroja y los errores que corrige en la historia de la música.

R. Romarate

ASCETICA

CHARMOT S. J., FRANÇOIS—*La doctrine spirituelle des hommes d'action.* En 8º 350 págs.—Editions Spes, Paris.

Este precioso libro es un magnífico resumen de las partes más importantes de la ascética católica, con mira siempre a la acción. Expone en una primera

parte los principios fundamentales: la acción colaboración con Dios; acción de Dios en el alma que trabaja por su amor: la diviniza por medio de la gracia. Esta colaboración se verifica por medio de la unión y sumisión a la divina voluntad. Acción del Verbo y del Espíritu Santo en la santificación del alma que colabora en la obra divina... En una segunda parte expone la vida espiritual *vivida* en el laicado. Tiene aquí preciosos capítulos sobre la nobleza de la Acción Católica y el fruto que ella produce en el alma.

Pero la parte mejor trabajada de este libro, a nuestro juicio, es la tercera, donde aplica esta doctrina de la acción a la vida religiosa. Hace aquí un estudio admirable del espíritu y doctrina de San Ignacio: seguir a Jesús lo más cerca posible, por amor a su Persona. El instituto de San Ignacio nace de esta idea bien meditada.

No es el P. Charmot un erudito, pero sí es un gran expositor. Quien desee sobrenaturalizar su vida sin salir del género de ocupación que su vocación le pide, lea y medite este librito. Igual cosa aconsejo a quien desee conocer los más íntimos resortes de la actividad del instituto fundado por San Ignacio.

J. Sanín E.

HUONDER S. J., A.—*A los pies del Maestro.* (El día del trabajo. La vida pública de Jesús. Breves meditaciones para sacerdotes). Traducción del alemán por el P. Manuel Carceller S. J.—En 8º 560 págs.—Herder & Co., Friburgo de Brisgovia. 1938.

El Cardenal Eugenio Pacelli, actualmente Su Santidad Pío XII, dijo de esta obra: «Es una obra verdaderamente piadosa, rica en doctrina y bien acomodada a las necesidades de nuestro tiempo, por lo cual yo quisiera verla en manos de todos los sacerdotes. Con su sólido contenido ofrece la garantía de proporcionar a los sacerdotes gran provecho y un progreso notable en la vida espiritual. Por esto digo de corazón, que deseo se propague lo más posible».

Innecesario nos parece querer añadir nuestros conceptos a los expresados en tan autorizado juicio.

* * *

MALLIE-GUILLEMEN, GENEVIEVE—*La vie aimable de Saint François de Sales.* (Racontée à des petits-enfants)—En 8º 130 págs.—Editions Téqui, Paris. 1939.

He aquí una obrita de un género casi desconocido hasta ahora: la vida de un santo contada a los niños. ¡Ojalá se multipliquen estas obritas! Se llenaría una gran laguna en la hagiografía.

Esta pequeña obra es la vida del amable San Francisco de Sales contada con sencillez y con un admirable carácter acomodado a las inteligencias infantiles.

La abuelita de Vivette y de Luis, aprovecha las vacaciones de sus nietos para irles contando diariamente los sucesos de esta vida. Conoce y ama los corazones jóvenes y responde a sus necesidades.

Es la historia de un santo comentada por los ingenuos pequeños; sus preguntas sencillas son satisfechas plenamente. Su relación es exacta, elevada y viviente. Se empieza con curiosidad, se sigue con interés y gusto, y se acaba con emoción.

J. C. Salazar

MORICE, HENRI—*La Mère de Jésus.* (31 lectures pouvant servir pour le mois de Marie et le mois du saint rosaire)—En 8º 248 págs.—P. Téqui & Fils, Paris.

El autor es conocido ya entre los lectores de habla castellana por la traducción de su bello libro *Juventud y pureza,* publicado en 1914. Se distingue Morice por un sentimiento delicado, muy visible en la nítida trasparencia de su

estilo. El nuevo acorde que añade a la gran sinfonía de los escritores marianos es, en parte, original. Insiste, sobre todo, en las semejanzas tan notables entre Jesús y María, en la vida de intimidad de estas dos almas tan parecidas. Hay capítulos que satisfacen a la piedad más exigente, tales como *Le premier regard de Jésus, La poésie de Nazareth* y *L'éducatrice de Jésus.*

J. M. Pacheco

CIENCIAS ECONOMICAS Y JURIDICAS

ALBERTI, MARIO—*La realtà economica.* (Con una introduzione di Francesco Orestano su economia e filosofia)—En 8º 224 págs.—Cavalleri, Como. 1938.

El eminente y laborioso economista italiano nos presenta una obra de acrisolado valor, engendrada por la necesidad, intensamente sentida, de poner fin al perpetuo divorcio entre las prácticas económicas y los principios de la sana filosofía.

Estudia serena y atinadamente los treinta siglos conocidos de vida económica, haciendo la comparación entre los 29 de régimen intervencionista y el único siglo de régimen liberal económico, para deducir de ella las sabias lecciones que este aspecto de la historia humana puede proporcionarnos.

Aunque tal vez algo iluminada por las concepciones particulares del autor, su tesis es objetivamente verdadera, y cobra indiscutible solidez con la abundante y selecta bibliografía, luminosamente ponderada con profundo sentido crítico.

Puede decirse que su estudio está basado y va a parar en la concepción cristiana y aun católica de las relaciones económico-sociales; y con muy buen sentido afirma el autor que «el juicio sobre la propiedad de tales sistemas y métodos en sus relaciones con los principios éticos no puede quedar, evidentemente, al beneplácito de los mismos interesados, sino que debe corresponder a un magisterio superior. Por reconocimiento unánime, la moral cristiana es aceptada, desde hace casi veinte siglos, por la sociedad civil, como salvaguardia ideal de la humana convivencia, puesto que las desviaciones sociales y colectivas de los principios reconocidos, no son menores ni menos frecuentes que las individuales. La formulación de los principios admite variante entre las diversas denominaciones cristianas, pero tiene una innegable base común» (página 194, nota).

¿No habrá dado ya este juicio definitivo la Iglesia Romana, al inculcar por medio de sus Pontífices el retorno al corporativismo?

I. Sicard

AZPIAZU S. J., JOAQUIN—*Orientaciones cristianas del «Fuero del Trabajo».* En 8º 208 págs.—Ediciones «Rayfe», Burgos. 1939.

El P. Joaquín Azpiazu, autor del presente opúsculo, es muy ventajosamente conocido en el campo de la literatura social, y especialmente en el aspecto *corporativo: El Estado corporativo,* que lleva ya tres ediciones, *¿Corporativismo o nacionalsindicalismo?* y *La política corporativa,* lo acreditan de erudito y de especialista en este ramo social. Pero, a mi ver, la obrita que ahora me compete presentar a nuestro público lector, supera a las anteriores en mérito y en firmeza de rasgos sintéticos de un Estado Corporativo. Por supuesto que a este buen éxito le ha ayudado poderosamente el «egregio documento» *Fuero del Trabajo,* publicado el 9 de marzo de 1938, que podría llamarse «carta fundamental» del nuevo Estado español bajo el aspecto *corporativo,* constitución armónica, complexiva y al mismo tiempo sintética del trabajo, en todo ajustada al concepto cristiano de la justicia social. Podríamos decir que el autor ha sabido engastar esa joya de ciencia jurídico-social del gobierno franquista en artístico marco doctrinal que la realza y la ilumina, y presenta el derecho español del trabajo con orgullo, aun parangonándolo con el *Estatuto del Trabajo Nacional* portugués de 23 de setiembre de 1933, y con la *Carta del Trabajo* de Italia, de 30 de abril de 1927.

La obra que presentamos merece ser leída por nuestros estadistas y podrá orientar a nuestros estudiantes de derecho en el estudio práctico de las cuestiones que actualmente plantea el agudo problema social del trabajo hacia la que parece ser la única justa solución de ellos: el sistema corporativo según las normas de la sociología cristiana.

Jesús Mª Fernández

CASTEX, ALBERTO E.—*Pueblo y gobierno*—En 8º 254 págs.—Editorial Tor, Buenos Aires.

Pueblo y gobierno — Del voto meramente político a una representación más completa, es el título de este libro de Alberto E. Castex que pone en circulación la Editorial Tor, de Buenos Aires. Desfilan a los ojos del lector las diversas regiones urbanas y campestres de la República Argentina, y diversos interlocutores comentan los problemas sociales y políticos de actualidad en ellas. Que el protagonista de este viaje sea un billete de banco, es recurso literario que resta interés a la exposición y que afortunadamente se olvida a cada paso. Castex aboga por la libertad, por los fueros de la persona humana, y por eso mismo abomina del nazismo, aunque sí se declara partidario de la economía dirigida (pág. 137). Quiere en suma que sin arrumbar los partidos políticos se organicen corporaciones que aseguren una mejor representación del pueblo en los cuerpos colegiados, y cita en apoyo de su tesis las palabras que decía desde la cátedra hace más de medio siglo el argentino ilustre Manuel Estrada:

«Si los cuerpos legislativos, en vez de representar el número en la forma en que nuestras leyes lo establecen, y de constituírse en representantes de los partidos o de las facciones reclutadas por intereses bastardos y egoístas, fueran una reducción de la sociedad en todos sus matices, si congregaran a los hombres más representativos de la industria, de las artes, de la ciencia, sin excluír a los intereses puramente políticos, la sociedad tendría una verdadera representación. Bajo este sistema no se privaría a la masa de intervenir en los negocios públicos, solo se la arrebataría la preponderancia».

Félix Restrepo

FUCHS, MARTIN — *Un pacte avec Hitler: Le drame autrichien 1936-1938.* 360 págs.—Plon, Paris. 1938.

Es esta una obra necesaria para quien quiera conocer la historia diplomática de Europa en los últimos años. Aparte de las líneas generales del drama austríaco desde 1936, se encuentran en estas páginas multitud de pormenores muy significativos, que permiten conocer sin ambajes la franca rudeza de la diplomacia del III Reich y la capacidad de acción que a Hitler y los suyes ha dado la aspiración de conformar en un todo la «Gran Alemania». Refiriéndose a la anexión de Austria y al acuerdo de Munich, confirmó esta idea el mismo Hitler en su discurso del 30 de enero del presente año: «Al tratarse de la prosecución de un ideal determinado, el manejo de las palancas que dan dirección al Estado y al partido exige una actitud moral y un carácter, más que capacidades científicas y los llamados intelectuales. Porque allí donde hay que mandar no prevalece el saber abstracto, sino la capacidad innata de dirigir, y un pronunciado espíritu de responsabilidad que implica la decisión, el valor y la abnegación».

Contiene la obra desde el pacto austro-alemán del 11 de julio de 1936, con la interpretación que a él dio Hitler, y las dificultades que lo presionaron a firmarlo, hasta la dolorosa entrevista de Berchtesgaden (cuyos detalles son muy reveladores), la crisis política de Austria, y por fin, la invasión.

Este libro es traducción de un manuescrito alemán, salvado por quien estaba en los medios gubernamentales de Austria a tiempo de la anexión. Es este un motivo más para recomendar su grandísimo interés.

Joaquín Restrepo

(de) REYNOLD, GONZAGUE—*Portúgal*—En 8º 352 págs.—Editions Spes, Paris.

Portugal es la nación donde más tienen que aprender los que son partidarios del corporativismo pero enemigos del Estado totalitario. Entre las muchas obras donde puede estudiarse la experiencia portuguesa, ninguna mejor hasta ahora, aunque ya es algo atrasada, pues data de fines de 1936, que la de Gonzague de Reynold, el conocido autor de *Europa trágica*. Es ella fruto de estudio y de observación personal. Muestra a Portugal por todos sus aspectos: *La tierra y los hombres, La historia y la civilización, Salazar y el Estado nuevo,* son las tres partes de que consta.

La evolución histórica y las condiciones geográficas, geológicas y sociales de la nación portuguesa, forman, pues, el fondo indispensable para valorar la contrarevolución constructora de Oliveira Salazar. No disimula el autor los defectos las deficiencias de la nación portuguesa, ni los vacíos que aún se notan en la obra de su restaurador. Lo que distingue el corporativismo portugués de otros experimentos que se llevan a cabo en países totalitarios, es su respeto por la persona humana, por la libertad, por el factor espiritual del hombre y de la sociedad. A este propósito son dignas de citarse las siguientes palabras del discurso de Salazar en Braga, el 28 de mayo de 1936:

Después de haber mostrado que en Portugal reina ya el orden, la seguridad, la alegría del trabajo, y que es el único Estado que en los últimos años después de equilibrado su presupuesto ha disminuído sus deudas, continúa (página 332):

«La renovación moral y espiritual es aún más importante que la reconstrucción económica. En el nuevo Portugal no pueden ponerse en discusión ni Dios ni la virtud. La patria y su gloriosa historia, la familia y su regeneración moral, el anhelo del trabajo y del deber cumplido serán entre nosotros principios que no se discuten. La religión y la virtud son una necesidad social. La fuerza del Estado se detiene en los límites que le impone la ley moral. Nosotros no caeremos en el error de deificar el poder, o la riqueza, o la técnica, o la belleza, o el vicio. Nosotros no dudamos de la presencia de Dios. La autoridad es para nosotros un hecho moral y una necesidad humana. Es un don inapreciable de la Providencia. Sin autoridad la vida social no sería posible y no habría civilización digna del hombre, pero ella no existe por sí misma, ni en la familia, ni en la escuela, ni en las fábricas, ni en los talleres. Ella no tiene sentido si no se pone al servicio de todos los ciudadanos. No es un privilegio para el Estado, sino una carga pesada al servicio de la comunidad».

Bellas palabras que debieran meditar todos los estadistas.

Félix Restrepo

Conde SFORZA—*Síntesis de Europa*—En 8º 180 págs.—Empresa Editora Zig-Zag, Santiago de Chile.

Sugestivo libro que presenta una vista panorámica de Europa, de las más interesantes y originales en no pocos puntos. Cierto es que los acontecimientos últimos han modificado algunas de las apreciaciones, pero ello no impide el que la obra en su conjunto sea muy digna de ser leída por los que se interesan por el conocimiento de las situaciones internacionales. De manera especial merece citarse el estudio que hace sobre Bélgica tanto en su constitución interna como en su política extranjera, y las páginas que dedica a los países escandinavos.

Luis C. Ramírez

ESPAÑA

CARRERAS, LUIS—*Grandeza cristiana de España*—En 8º 278 págs.—Les Frères Douladoure, imprimeurs, Toulouse. 1938.

Entre los muchos libros que se han escrito sobre la persecución religiosa en España y sobre el heroísmo de sus mártires, es este uno de los mejores.

«Es el mejor», me dice el venerable prelado que lo pone en mis manos, el Excmo. Sr. Fray Gaspar Monconill, vicario apostólico del Caquetá. Se divide en dos partes: la primera, *Orígenes de la persecución religiosa,* prueba hasta la saciedad que hubo una conjuración organizada, dirigida desde Rusia, para destruír en España cosas y personas religiosas, y para no dejar ni rastro de religión en la Península. Refuta también de la manera más convincente la temeraria afirmación de los comunistas, secundados por algunos católicos de torcido criterio, de que la misma Iglesia tenía la culpa del odio satánico de que las turbas rojas dieron tan horrible muestra. La segunda parte, *Flos martyrum,* nos cuenta multitud de hechos edificantes de los mártires españoles, ya de los que murieron por su fe, ya de los que vivieron ocultos en las regiones dominadas por los comunistas. El mismo dignísimo prelado que me entrega la obra, me advierte que su autor fue catalanista y tal vez separatista, y que por lo mismo, su tesimonio es de mayor valor. Recomendamos encarecidamente tan edificante y emocionante libro.

Félix Restrepo

PEDAGOGIA

INSTITUT INTERNATIONAL DE COOPERATION INTELLECTUELLE. *L'organization de l'enseignement supérieur.* II—En 4º 296 págs.—París. 1938.

En el primer tomo de este estudio, publicado en 1936, se expuso la organización de las universidades de Alemania, España, Estados Unidos, Francia, Inglaterra, Hungría, Irlanda, Italia y Suecia. En este tomo se pasa revista a los siguientes países: República Argentina, Bélgica, China, Japón, Holanda, Polonia, Rumania, Suiza, Checoeslovaquia y Rusia. La encuesta a que estos países contestan, comprende los siguientes puntos: 1—historia; 2—relaciones entre la universidad y el Estado; 3—organización interior; 4—planes de estudios; 5—obras en favor de los estudiantes; 6—edificios y recursos económicos; 7—organización de la investigación científica.

Las noticias de la República Argentina nos muestran que después de la desorganización que produjo la revolución de 1918, la cual puso prácticamente el gobierno de la universidad en manos de los estudiantes, vino la reacción de 1923, y modificaciones sucesivas que han reducido la intervención estudiantil a sus justos límites.

En Rusia es inútil buscar las facultades de derecho; derechos en Rusia no se reconocen. Pero en cambio encontramos una serie pintoresca de institutos de investigación científica con estos y otros parecidos nombres: instituto de telemecánica; instituto de calderas y turbinas; de masas plásticas para el tratamiento de minerales útiles; de historia de la cultura material; instituto del nitrógeno, de abonos e insecticidas, del automóvil y del tractor, de la crianza de animales, de caza y pieles, de subtrópicos de clima húmedo, de subtrópicos de clima seco etc. En una palabra, el apogeo de la materia en revolución contra el espíritu.

Félix Restrepo

PRADEL, HENRI (chanoine)—*Les lectures des jeunes.* (Préface de M. H. Truchy)—En 8º 220 págs.—Editions Téqui, Paris.

Cuatro grandes secciones tiene este precioso librito: vigilar, proteger, dirigir, formar. Basta ver esos títulos para caer en cuenta de que está especialmente dedicado a los educadores y padres de familia.

Los peligros de las lecturas mal encauzadas en la niñez y juventud a nadie se le ocultan; quien quiera convencerse de ellos por testimonios de los mismos literatos, no tiene más que recorrer las páginas que dedica el autor a la vigilancia sobre las lecturas.

La manera tan sicológica que expone de fomentar, dirigir y formar el gusto de la lectura en los niños, constituye una preciosa ayuda para los encargados de encauzar los gustos de esa edad temprana.

En ninguna biblioteca de educadores debería faltar este libro.

Luis C. Ramírez

(de) SAN ROMAN, JOSE—*¿Continencia? ¿Sensualismo?*—Editorial Española, San Sebastián.

Obra de vulgarización científica altamente apreciable. El autor se coloca en un plano estrictamente científico. Sus argumentos son todos de orden biológico, fisiológico, eugenésico y social. Con un criterio sereno y juicioso examina el tan trajinado problema de la continencia en la juventud, en disquisiciones muy interesantes sobre puntos como el presunto antagonismo entre las leyes de la naturaleza y la continencia, los males achacados a la continencia, las relaciones de la continencia con las perturbaciones síquicas.

Inútil sería buscar en una obra de esta índole argumentos expuestos con la profundidad y extensión de un estudio puramente científico. El carácter práctico de esta vulgarización exige que los argumentos se presenten en forma más bien empírica y asequible a los jóvenes de todas las condiciones y de todos los grados de cultura a quienes ella se endereza. Su lectura afirmará las convicciones de muchos jóvenes sinceros para quienes el deber moral de la continencia es de ineludible claridad. Ella puede abrir los ojos a tantos extraviados que en su descarrío buscan una orientación para poderse deshacer de los prejuicios funestos que los atan al vicio.

José Arango Uribe

RELIGION

BAUR O. S. B., BENITO—*¡Sed luz!* (Meditaciones litúrgicas para los domingos y ferias del año eclesiástico. Traducción del alemán por los PP. Justo Pérez de Urbel y Enrique Díez O. S. B.). Tomo II, Tiempo Pascual—En 12º 520 págs. (3 marcos)—Herder & Co., Friburgo de Brisgovia. 1939.

Con esta nueva obra el R. P. Baur nos presenta el mejor medio para penetrar hondamente en la liturgia de la Iglesia. Está expresamente compuesta para las personas que se sirven del misal durante el santo sacrificio de la misa. Sacerdotes y laicos encontrarán en esta magnífica obra una fuente inagotable para el enriquecimiento del mundo interior; desvaneciéndose así el error de creer que la liturgia de la Iglesia solo se reduce a formas exteriores y no a la vida interior. Son realmente sugerencias de un teólogo avezado en la enseñanza de la ciencia sagrada por largos años; de un abad benedictino que ha vivido la liturgia desde su juventud; y sobre todo de un anciano apóstol que se ha encanecido en la dirección espiritual de las almas.

Avaloran la obra la traducción magnífica y la impresión artística.

J. Rivera L.

(de) LONGNY, JEAN—*A l'ombre des grands ordres*—Desclée de Brouwer, Paris.

En este volumen nos presenta el Sr. de Longny varias monografías sobre el origen, historia y espiritualidad de las ocho principales órdenes terceras. Por su valor histórico y teológico distan bastante unos de otros los diversos tratados.

El libro tiene un carácter especial de actualidad, pues en medio del materialismo de nuestra época, muestra la fuerza santificadora que tienen aun hoy día las órdenes terceras, para los fieles que viven en medio del mundo sin vocación al estado de perfección. En la introducción tal vez se han escapado al autor algunas afirmaciones que pueden parecer menos exactas sobre la perfección y el estado de perfección, muy explicables sin duda en una persona que no es especialista en esas materias. La obra está llamada a reavivar en los católicos el sentimiento de estima y de respeto a que son acreedoras las órdenes terceras y que por desgracia se halla tan debilitado entre muchos fieles.

José Arango Uribe

Indice del tomo XI

(Los números entre paréntesis se refieren al suplemento)

Página artística *Eduardo Ospina*.....1, 71, 139, 207 y 275

Orientaciones

El determinismo biológico y la libertad. *Hernán Vergara*..... 7
El corporativismo al alcance de todos. *Félix Restrepo*..... 75
En la coronación de Pío XII. Oración gratulatoria. *Uldarico Urrutia* 143
Homilía de Su Santidad *Pío XII* en la solemnidad de la Pascua..... 211
Alocución a España. *Pío XII*..... 215
Frente a la realidad social colombiana. *Vicente Andrade*..... 279

Artículos de fondo

Las casas del pueblo del corporativismo portugués. *Gutiérrez O'Neill* 19
Inscripciones de Tunja. *José Salvador Restrepo*..... 33
Estudios biológicos. *Jaime Pujiula*.....84, 151 y 217
Sobre natalidad. Una solución contraproducente. *Emilio Arango*.... 93
El P. Miguel A. Pro, redentor del obrero. *Salomón Rahaim*..... 101
Pío XI. *Guillermo Figuera* 114
Panamericanismo e hispanoamericanismo. *Daniel Restrepo*..... 156
Televisión. *Marco Fidel Encinales*..... 161
Voces afines. *Augusto Malaret*..... 171
Algunas notas sobre herencia. *Martín Carvajal*.....224 y 302
El don precioso que España legó a América. *Yvonne Stafford*..... 232
A San Ignacio de Loyola. *José Joaquín Casas*..... 238
Centenario de un insigne patricio: Juan Pablo Restrepo. *Marco F. Suárez*..... 286
Misión y destino. *Bernardo Londoño Villegas*..... 311
Novedades científicas. *Pedro Zuloaga*.....41, 108, 181, 243 y 320

Boletines

De medicina. *Francisco Gnecco Mozo*..... 46

Crónicas

De Chile. *Jorge Fernández Pradel*..... 51

Comentarios

Aspectos del problema social colombiano. *Vicente Andrade*..... 124
Enrique Finke. *Rudolf Timmermans*..... 127
Libros sobre España. *Jesús Alonso*..... (34)

Cosas de España

La Falange Española Tradicionalista y de las J.O.N.S. *José María Pemán* ..... 194, 261 y 328
Testamento hológrafo de *José Antonio Primo de Rivera*..... 249

Moretti. *Cæremoniale iuxta ritum romanum* ... 267
Morice. *La Mère de Jésus* ... 333
Müller. *Notes d'économie politique* ... 62

Núñez Ponte. *Nuestro gran apóstol* ... 331

Obando. *Correcciones del lenguaje* ... (20)
Olaf. *Cuando los japoneses sean 500 millones* ... 138

Pardo García. *Presencia* ... (20)
Pérez. *El partido conservador colombiano y los problemas sociales* ... (18)
Périer. *Le transformisme* ... 205
Pernikoff. *La France, pays du turisme* 272
Picón Lares. *Revelaciones de antaño* ... 331
Picón Salas y Feliú. *Imágenes de Chile* 57
Pierre L'Ermite. *L'homme qui aproche* ... 265
Plus. *Vers Dieu par Saint-Ignace* ... 66
Pomeray. *Etudes sur l'infamie en droit romain* ... 204
Pradel. *Les lectures des jeunes* ... 337
Prince d'Altora. *Responsabilitées maçonniques* ... 67

Quijano de Ayram. *En pos de un ideal* (218)

Rénovation russe ... 67
Restrepo, Daniel. *D. Vicente Restrepo* (81)
Restrepo, Enrique. *Con razón o sin ella* (123)
Restrepo, Félix. *La cultura popular griega a través de la lengua castellana y otros discursos* ... (18)
Corporativismo ... (211)
El alma de las palabras ... (214)
Obras completas de Epifanio Mejía (Edición crítica) ... (221)
Rey Carrera. *El resurgir de España* ... (35)
Reynold. *Portugal* ... 336
Riaño Jauma. *Mi viaje por Colombia* ... (82)
Rigaux. *La formation à la pureté* ... 198
Rivas, Raimundo. *Los fundadores de Bogotá* ... (126)
Rivas Vicuña. *Las guerras de Bolívar* (24)
Rocca (della). *La politica in S. Tommaso* 137
Rodríguez, Pedro A. *La Mesa de Juan Díaz* ... (81)
Rodríguez, Salomón. *Nociones de biología general, zoología y botánica* (121)
Roffat. *Saint Paul vous parle* ... 201
Rojas. *La forma de su huída* ... (86)
Romero Raizábal. *Cancionero carlista* (35)
Ross. *Südamerika die aufsteigende Welt* 58
Ruano Ramos. *Historia de la Iglesia* 61
Rubio de Díaz. *Almas cautivas* ... (20)
Rubio Millán. *Manual del empleado postal* ... (26)
Ruvinow. *Shino-japonese warfare and the League of Nations* ... 268

Sabat Pebet. *Retornos del Apex* ... 138
Salcedo. *Flores a María* ... (22)
Saint-Aulaire. *La rénaissance de l'Espagne* ... (37)
Sánchez de Bustamante. *Derecho internacional público* ... 269
San Román. *¿Continencia? ¿Sensualismo?* ... 338
Sepúlveda. *Del amor, del temor y del instinto* ... (24)
Sforza. *Síntesis de Europa* ... 336
Simon. *Trois leçons sur le travail* ... 203
Sociedad Nacional Agraria. *La tributación directa en el Perú* ... 269
Solages. *Pour rébatir une chrétienté* ... 202

Tascón. *Historia de la conquista de Buga* ... (24)
Toni Ruiz. *Las dos banderas* ... (34)
Torres Mariño. *Armonía física del mundo* ... (22)
Toth. *Cristo Rey o Jesucristo y nuestro siglo* ... 201

Vallejo Nájera. *Sicopatología de la conducta antisocial* ... 134
Van der Veldt. *Prolegomena in psychologiam* ... 64
Vega. *Como las algas muertas* ... (35)
Vejarano. *Nariño* ... (82)
Vilar. *El nuevo código penal y el modo de interpretarlo científicamente* ... (219)
Villegas Angel. *Retórica y acción oratoria* ... (122)
Viviani. *La palabra de Cristo* ... 274

Wilwoll. *Seele und Geist* ... 271

Zapata. *Almanaque histórico-literario* ... (26)
Zischka. *El Japón sobre el mundo* ... 205
Zweig. *Los ojos del hermano eterno* ... 59

LA BIBLIOTECA DEL BANCO DE LA REPUBLICA

Se recuerda a los profesores y alumnos de las universidades y colegios y a las personas aficionadas a los estudios económicos, que la Biblioteca del Banco instalada en un amplio y cómodo salón y bien provista de libros y revistas, está abierta para el público todos los días de las 2 a las $4^1/_2$ de la tarde.

HARINAS DIADEMA

CALIDAD SIN RIVAL

Roncallo Hnos & Cia SA

BOGOTÁ CALLE 13 Nº 19-18. TEL. 9-17

DIRECCION TELEGRAFICA · DIADEMA

APARTADO · 8-13.

A. Villaveces R.

Ultimas publicaciones colombianas

Viene de la página (211) del Suplemento

En el folleto que acaba de estampar el P. Félix Restrepo hay indicaciones para mil años de vida colombiana. Quien tenga la oportunidad de estudiarlo tendrá que reconocer que la fuente de nuestro bienestar está contenida en sus apretadas enseñanzas. El futuro será sin remedio un mundo de armonía cristiana, regido por las corporaciones. Los hombres se entenderán así y depondrán la codicia y el odio, que son la fuente de nuestras desdichas (*La Patria,* Manizales, 17 de mayo de 1939).

Respecto de la segunda edición de *El alma de las palabras* [2], obra del mismo autor, léase el siguiente juicio publicado por A. Meillet, en el *Bulletin de la Société de Lingüistique de Paris,* una de las revistas de mayor autoridad en estos temas:

El P. Félix Restrepo —dice— no ha intentado proponer nuevas teorías, ni formar un sistema nuevo y original, con un fin preconcebido: solo ha querido dar al público español una idea exacta y precisa de la semántica. Y en efecto, ha conseguido exponer en pocas páginas, de manera clara, precisa, exacta, todas las ideas fundamentales en esta materia; hasta tal punto, que *no se encontrará en ninguna parte un libro tan bueno como este para iniciarse en la semántica.* Ha ilustrado la exposición con ejemplos bien escogidos, tomados en gran parte del español, que dan a su libro valor aun a los ojos de los especialistas para quienes la mayor parte de las ideas en él expuestas son ya familiares. Y en los detalles hace no pocas observaciones nuevas, tanto más cuanto que al gusto del lenguaje literario junta el autor extenso conocimiento de los fenómenos lingüísticos (*Tomo* XXI, pág. 176).

El Dr. Bernardo J. Caycedo es una de nuestras más probadas capacidades jurídicas. El famoso pleito sobre la propiedad de los terrenos pe-

2 En 8º 246 págs. Librería Voluntad S. A., Bogotá. 1939. Precio $ 1.50.

CAFE PARIS

PIDA USTED

EL LEGITIMO **CAFE PARIS** AL TELEFONO 5-8-6-0 O A LA **FABRICA** SITUADA EN LA CALLE 24 NUMERO 13 A 94

EL LEGITIMO **CAFE PARIS**
LLEVA EN SUS EMPAQUES
ESTE DIBUJO

RECHACE IMITACIONES

Y NO OLVIDE PEDIR EL LEGITIMO **CAFE PARIS** AL TELEFONO 5-8-6-0 O A LA **FABRICA** CALLE 24 NUMERO 13 A 94

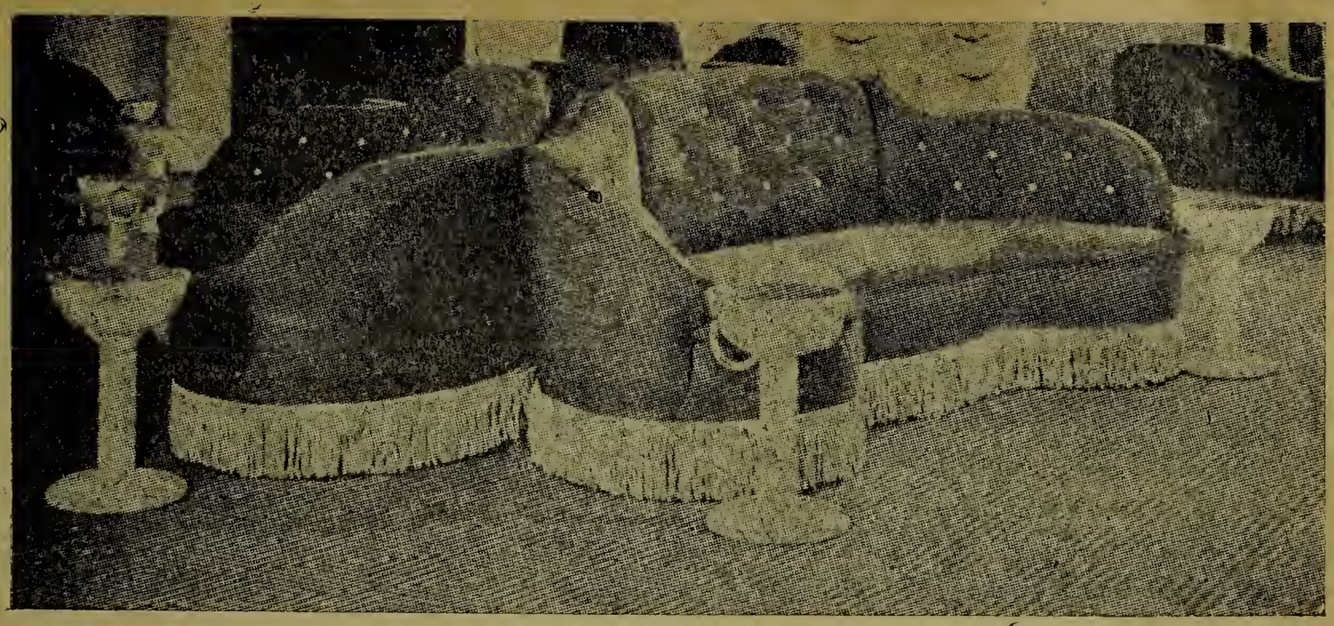

Muebles finos de primera calidad en todos los estilos. Construcción sobre cualquier modelo que se pida.

Primer premio en la gran exposición nacional de Bogotá del año 1931

Almacén: carrera 7.ª número 20-67. Teléfono 56-16.
Talleres: calle 27 número 5-27. Teléfono 92-78. Telégrafo: FELPAR.

Director técnico y propietario: Felipe Zárate R.

---

troliferos de Terán y Guaguaquí, recientemente agitado, vino a demostrarlo. Y lo recordamos ahora, al hojear el opúsculo *Bienes ocultos y dominio privado* [3], donde el Dr. Caycedo reúne los documentos relativos al litigio, en el que hubo de actuar como apoderado de la *Texas Petroleum Company*.

La legitimidad y perfección de los títulos con que la citada sociedad posee aquellas tierras, queda demostrada con argumentos de la mayor fuerza. Las razones del abogado obtuvieron el triunfo que merecían, al verse corroboradas con los dictámenes coincidentes de varios procuradores generales de la nación y con el fallo del consejo de Estado.

La biografía del general Santander es seguramente una de las más difíciles de nuestra historia republicana. Su personalidad discutida ha sido dibujada con los colores más diversos. De ahí que el *Santander* [4] de MANUEL J. FORERO, descrito expresamente para los niños colombianos, cautive por la serenidad y honradez de su relato.

El insigne prócer de la independencia trabaja y se mueve a nuestra vista tal como debió de ser: generoso y vidente en sus planes y hazañas de guerrero, austero y democrático en su porte, excesivo a veces y violento en su justicia, inconstante en su aprecio por Bolívar, fiel servidor de su bandera siempre. Esta narración que fluye con la naturalidad que solo

3 En 8º 114 págs. Editorial Centro S. A., Bogotá. 1939.
4 En 8º 120 págs. Librería de Bernardo Bermúdez, Bogotá.

poseen los maestros del estilo, no podía abarcar la historia completa del general, pero bosqueja suficientemente los rasgos característicos de su vida. Es de sentirse que no haya hecho resaltar las virtudes religiosas y cristiana muerte del héroe.

Entre los actos con que el GOBIERNO NACIONAL contribuyó al esplendor de las fiestas centenarias de la ciudad capital figura la edición de la obra *Prosistas y poetas bogotanos* [5], cuya preparación fue confiada a Ismael E. Arciniegas. Acertadamente insinúa D. Tomás Rueda Vargas —quien trabajó también en la edición— que esta antología «no es sino una muestra de lo mucho que a Bogotá deben las letras colombianas». Y la muestra, ejecutada con un criterio en la selección, generalmente atinado, es, en verdad, digna de la categoría literaria de los hijos de la noble Santa Fe.

Más de cuarenta autores bogotanos, al conjuro de Arciniegas y de Rueda, extraen de los estantes sus volúmenes y nos los ofrecen abiertos por sus mejores páginas. Nuestro recorrido es ligero, pero los breves minutos que cada prócer de las letras nos detiene, resultan sabrosos y cálidos como los encuentros con viejos maestros y amigos apreciados.

Un nuevo trabajo de mérito ha venido a enriquecer la bibliografía gramatical del castellano. El *Análisis gramatical* [6], del eudista P. PROSPERO GONZALEZ R., resulta, en su brevedad material, un valioso tratado didáctico. El autor ha sabido condensar en él, sin entrar en nimios detalles mor-

5 Dos tomos de 416 y 136 págs. Editorial Centro S. A., Bogotá. 1938, 1939.
6 En 4º 54 págs. Editorial San Juan Eudes, Usaquén (Cund.). 1939.

Fábrica de Chocolates

San Diego

El más santafereño de los chocolates
Prefiéralo por su calidad y precio
En cada libra lleva un cupón que se cambia por dinero en efectivo
El más barato

Fábrica: carrera 9.ª Nro. 38. Teléfono 77-09
Cambio de cupones: carrera 11 Nro. 10-84. Teléfono 35-36

El GRAN TAX lo encuentra usted en todos los sitios importantes de la ciudad. Sus estacionamientos son los más cómodos para el cliente, pues siempre están inmediatos a su domicilio.

Ocupe usted el GRAN TAX para que constate su enorme superioridad sobre empresas similares, ya por su excelente personal como por sus lujosos automóviles.

Llame al teléfono GRAN TAX

No pida número, diga GRAN TAX

fológicos, cuantos conocimientos representan una utilidad real para los alumnos de primero y segundo curso de bachillerato; pues no solamente se explican la naturaleza y oficios de las palabras, sino además los accidentes, modismos y peculiaridades de la analogía castellana. Sobre la seguridad de criterio del P. González, baste apuntar que se acomoda al de Bello, Cuervo, Caro y Suárez.

Los católicos actuales, y muy en particular los seminaristas y miembros del clero, que detengan su mirada con fe y amor en la muchedumbre innumerable de almas que constituyen el mundo infiel, han de ver un poderoso excitante de su celo en *El problema misional y los sacerdotes*[7], del insigne Pablo Manna, editado por la Unión Misional del Clero de Colombia.

Ningún tema, ninguna preocupación debe alcanzar entre los creyentes tan hondo apasionamiento como el porvenir espiritual de los doce centenares de millones de hermanos nuestros que denominamos fríamente *los paganos*.

El aumento siempre creciente de los católicos, la división ideológica de los cristianos y particularmente el hecho de la profunda y asombrosa tras-

7 En 8º 64 págs. Editorial Aguila, Bogotá. 1939.

formación social y política de esos pueblos, son los motivos que el ilustrado autor desarrolla preferentemente en su apremiante opúsculo.

Doña Sofia Quijano de Ayram es el ejemplo viviente de lo fructuosa que puede ser para nuestros semejantes una vocación que se ama y se sigue con tesón. Lejos de conformarse con dar a las educandas del «Instituto Montessoriano» que desde hace largos años dirige en Bogotá, los conocimientos teóricos y experimentales de que es tan rico el pénsum de sus estudios, ha organizado ya diversas excursiones por las variadas regiones del territorio colombiano y aun fuera de él, destinadas a «poner a las alumnas en contacto con los adelantos de la civilización, finalidad que tiende al engrandecimiento patrio».

En lujoso volumen, titulado acertadamente *En pos de un ideal*[8], nos describe la Directora sus correrías por Cundinamarca y Boyacá, Chocó y Santander, Panamá y Venezuela..., rodeada siempre de un grupo de entusiastas discípulas. Las descripciones y relatos que estas tuvieron la fortuna de recoger de labios de tan ilustrada guía, conservan aun en la frialdad del papel todo su interés. La autora matiza sus conversaciones con los más completos datos de geografía descriptiva, económica, ética y social, y sobre todo sabe mirar las gentes y los paisajes con un optimismo tonificante, teñidos con un matiz rosado de belleza y de bondad que eleva y educa.

---

8 En 4º 300 págs. Talleres gráficos Mundo al Día, Bogotá. 1939.

ANDRES POMBO
Y HERMANOS

BOGOTA, CALLE 13 NUMERO 9-30
(EDIFICIO VASQUEZ)
TELEFONO 54-29

LINOS BLANCOS Y DE COLORES
TAPETES Y CARPETAS
COBIJAS Y SOBRECAMAS
TRAPOS PARA EL POLVO
ARTICULOS PARA BEBE

TOALLAS Y LIMPIONES
MANTELES Y SERVILLETAS
TELAS PARA VISILLOS
TELAS PARA CORTINAS
CATRES PARA ENFERMOS

ESPECIALIDADES PARA HOTELES, CLINICAS Y HOSPITALES

De interés científico indudable es el tema planteado por EDMUNDO VILAR en su libro *El nuevo código penal y el modo de interpretarlo científicamente* [9], trabajado con acuciosidad y empeño de verdadero estudioso. Todo él traduce una aspiración noble y altruísta: el conocimiento profundo de la personalidad del delincuente como base para la apreciación exacta de la responsabilidad. Es el Dr. Vilar un admirador de las enseñanzas lombrosianas, aunque insinúa de paso en alguna parte de la obra que la coordinación de la escuela positivista con la doctrina clásica de derecho penal es realizable. Pero no se encuentran a través de todo su estudio sino deducciones y aplicaciones de las premisas sentadas por Lombroso, Ferri, Garofalo y demás seguidores del sistema italiano. Lamentamos que esta posición doctrinaria —filosóficamente inconsistente, ya que en la determinación de la culpabilidad prescinde prácticamente del origen divino de la libertad humana y aun del concepto mismo de la libre determinación de los actos— desvirtúe un trabajo por otros motivos encomiable, especialmente en cuanto precisa la influencia de las situaciones físicas, sociales y síquicas en la comisión de los delitos.

En medio de nuestros paisajes, respirando nuestras brisas, ha nacido la hermosa novela del P. HIPOLITO JEREZ S. J. *Alas rotas* [10]. Es la historia de un joven, Luis Valdés, águila nacida para volar muy alto, pero que quiebra sus alas contra las mezquinas miras en que la encierra Doña Ma-

9 En 8º 190 págs. Librería Colombiana, Camacho Roldán & Cía. S. A., Bogotá. 1939.
10 En 8º 260 págs. Imprenta del Corazón de Jesús, Bogotá. 1939.

ría, su madre, y solo le queda arrastrarlas entre el fango. Bajo la pluma del P. Jerez, apasionada por el detalle realista, pero mojada en idealismo, reviven las reales y encantadoras escenas de la vida de un grupito de niños que se preparan para ofrendar a Dios lo más noble de su vida. Luis es uno de ellos. Pero la miope ambición de su madre lo arranca de ese nido, y lanza al generoso muchacho a las peligrosas calles de la capital. El último capítulo: *Una rueda que patina,* condensa en sus líneas trágicas las tremendas enseñanzas del libro.

Guarda esta novela finas observaciones sicológicas, pinceladas robadas a la naturaleza, rasgos de elevado idealismo, que la harán sabrosa a los paladares que gustan de lo bello y lo noble

Luis María Crespo de Guzmán es el vástago pujante de una de las más claras estirpes colombianas, quien al ver un día heladas por el desengaño las ambiciosas ilusiones de su alma, renuncia para siempre a su pasado, abandona la patria e injerta su brava juventud —necesitada de combate, de redención y de olvido— entre los Tercios de España. Al alistarse en la Legión Extranjera de Marruecos habían dado con la empresa de aventura, de milicia y de heroico renunciamiento que le exigían su temple, su situación y el grito de la sangre.

En el libro cautivador que CAMILO GUZMAN CABAL acaba de publicar con el rótulo de *El Legionario* [11], hallamos una narración preciosa de la

11 En 8º 176 págs. Escuela Tipográfica Salesiana, Bogotá. Precio $ 1.00. Pídase a la administración de esta revista.

SAMACA

La tela resistente
Prefiérala para sus niños.

Haga sus pedidos de telas a **SAMACA**

Listados, carolinas, pañetes, driles,
mantas, sobrecamas, hamacas,
pañolones, toallas etc.

Son mejores y son colombianas.

Agencias en Tunja, Chiquinquirá, Vélez, Socorro, Bucaramanga, Málaga y Pereira.

Agencia: carrera 9.ª Nro. 13-47
Gerencia: calle 12 Nro. 7-13.
Apartado 396. Teléfono 135.
Telégrafo SAMACA Bogotá.

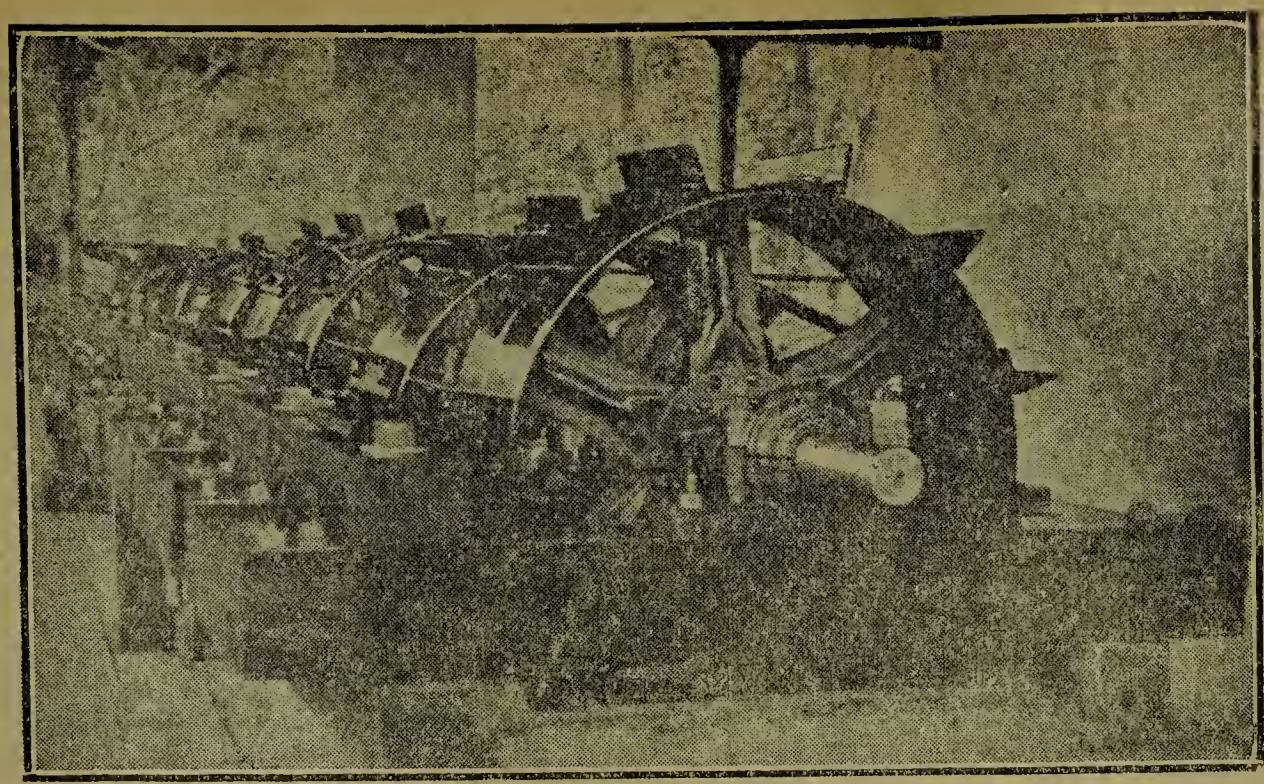

Desfibradoras de fique ESCOVAR

(Patente número 3127)

Algunas de sus ventajas: 1.ª Rapidez y seguridad en la operación (promedio: 8 pencas por minuto). 2.ª Limpieza de la fibra y mínimo desperdicio. 3.ª Solidez y simplicidad de la máquina.

Información y pedidos:

Bernardo Escovar **Edificio Santa Fe número 14-17**

---

vida y hazañas del audaz vallecaucano. Durante quince años de campaña en Africa y algunos meses en España al iniciarse la gloriosa cruzada contra el comunismo, fue su carácter extraordinario el dechado y la admiración de aquellos guerreros para quienes el heroísmo es obligación diaria de reglamento. «El colombiano» tuvo su *grito de ataque* característico y simbólico. Con su «¡Viva Colombia!, ¡viva España!, ¡viva la Legión!», que retumbó en toda la tierra marroquí, asaltaba parapetos, derribaba enemigos, recibía heridas y clavaba la bandera en las posiciones adversarias. Y cuando en la batalla de Irún los soldados de Franco ganaban el castillo de San Marcial, fue ese triple grito el primero que sonó entre aquellos muros inexpugnables. Poco después de esta hazaña homérica, Crespo de Guzmán subía a montar guardia sobre los luceros. España le había hecho capitán de legionarios y había cubierto de cruces y medallas las cicatrices de aquel generoso pecho colombiano.

Cuando el P. Félix Restrepo, en la celebración del centenario de Epifanio Mejía, hizo en el colegio de San Ignacio de Medellín la apología del dulce poeta, hubo entre los oyentes, aun entre los más apasionados por Epifanio, quienes se sorprendieran al ver la copia de producciones que el P. Félix descubría y de que ellos no tenían conocimiento. Especialmente se admiró la obra realizada por el poeta como épico. Ha sido una revelación, decían. Todas las composiciones, conocidas e inéditas, acaban de ver la luz en el volumen *Obras completas* [12] de EPIFANIO MEJIA. El com-

---

12 En 4º 372 págs. con cuatro retratos. Imprenta Oficial, Medellín. 1939. Precio $ 1.50. Pídase a la Librería Voluntad y a la administración de esta revista.

Artículos sanitarios
Baldosín de porcelana
Papeles de colgadura
y toda clase de artículos eléctricos
WESTINGHOUSE

Almacén
"El Constructor" S. A.
Carrera 8.ª número 15-50 — Teléfono 74-90

pilador ha ilustrado este libro con todas las anotaciones que podían exigirse para el más exacto aparato crítico. No es, pues, una vulgar colección de versos. Es sensible que la edición no sea todo lo elegante que la obra merece: se ha ahorrado papel; y la corrección de pruebas no fue atildada. Con todo, el libro se lee con placer, y es digno de toda recomendación, como colección de poesías cristianas, puras y enteramente sanas. A manera de introducción puso el P. Restrepo, autor de la edición, su conferencia de que hemos hablado, que es una de las más bellas bio-bibliografías con que cuenta nuestra literatura.

Manuel Barrera Parra, distinguido jurista santandereano, ha empezado a publicar en la editorial Rumbos de Bucaramanga, una magnífica revista con el título de *Cultura jurídica, económica y social*. El foro santandereano se pone de un salto en primera fila con esta publicación que honra no solo a Santander sino a Colombia. Entre las muchas publicaciones jurídicas colombianas, esta, por lo selecto de su contenido, por su variedad y aun por su cómodo formato, ocupará sitio especial en el bufete de los abogados. La Universidad Javeriana se halla representada en este primer número de *Cultura jurídica, económica y social* por Saúl Luna Gómez, profesor auxiliar de derecho mercantil, quien publica una de las eruditas conferencias de su cátedra; y por Gilberto Utrera Martínez, quien contribuye con unas *consideraciones en torno a la ley de empleados particulares*. Eudoro Luna Gómez traduce de Enrique Ferri *Los delitos de la mujer*. La revista reproduce con el título de *una interpretación de la actualidad política colombiana,* una parte del informe que otro javeriano, Sa-

muel Arango Reyes, secretario de gobierno, acaba de rendir al jefe del ejecutivo seccional; y lo comenta con estas palabras:

Se trata de una pieza ponderada y serena, escrita en noble lenguaje de Estado y concebida bajo una inspiración muy alta de la política. Esta revista, alejada de la lucha activa de los partidos, publica varios fragmentos del interesante documento oficial, porque en ellos hay una interpretación inteligente, sagaz y respetable sobre el momento político y social que vive el país.

Nuestras felicitaciones a los juristas santandereanos y al joven secretario de gobierno, quien con su ecuanimidad, su inteligencia y dinamismo, honra a Santander y honra a su universidad.

Otras publicaciones recibidas

Revista de hacienda (Publicación del ministerio de hacienda y crédito público). Nº 1—En 4º 132 págs. y una «carta aerofotogramétrica» de Colombia—Imprenta Nacional, Bogotá. Abril de 1939.

Revista del trabajo. Director propietario, Francisco A. Correa. N.os 1 y 2—En 4º 64 págs.—Editorial Aguila, Bogotá. Abril y mayo de 1939.

Timbío en su centenario. (Monografía de José Rómulo Muñoz, autor del «Escudo de Armas de Timbío». Con un himno del Maestro Valencia al mismo escudo)—En 4º 16 págs.—Tipografía Comercial, Popayán. 1939.

Ingeniería y arquitectura. (Organo de las facultades de ingeniería y arquitectura de la asociación de ingenieros de la Universidad Nacional). Nº 1—En 4º mayor, 64 págs.—Abril de 1939.

ESTETICA
DURACION
Y ECONOMIA

Tres garantías que lleva quien adorne su casa con

VENTANAS METALICAS

Véalas en los mejores edificios de Bogotá

FABRICANTES:

TALLERES CENTRALES

JORGE Y GONZALO JARAMILLO

Carrera 17 número 12-68 — Teléfonos. 27-51 y 62-92

Universidad Javeriana

fundada en 1622 por Padres de la Compañía de Jesús

Facultad de Ciencias Económicas y Jurídicas

Apartado 445 — Bogotá

Crónica de la Universidad Javeriana

por Francisco García y García

LA UNIVERSIDAD JAVERIANA, con laudable acierto, acreditó como delegado especial al segundo congreso iberoamericano de estudiantes católicos, que actualmente se reúne en Lima, al javeriano Carlos Martín. Poeta de prestancia lírica, jurista de serias disciplinas y orador de maneras enérgicas, representará cabalmente la personería intelectual de la universidad y aportará al seno del congreso el entusiasmo de una voluntad puesta al servicio de una idea católica

El primer congreso de esta clase tuvo lugar, hace algunos años, en Roma con participación de un lujoso equipo juvenil de nuestra universidad. Allí se tomaron iniciativas para cohesionar, en un solo movimiento hispanoamericano, los esfuerzos desvinculados, que por una acción social católica, se estaban efectuando en las diversas naciones del continente. Se pretendió entonces crear instituciones culturales y de propa-

LA MAQUINA DE ESCRIBIR MAS FINA

ES LA

REMINGTON

PORTATIL

SILENCIOSA

FACILITA EL TRABAJO; ES UN PLACER ESCRIBIR EN ELLA

Comodidad ◆ Velocidad ◆ Eficiencia

SON CARACTERISTICAS DE LA REMINGTON

J. V. MOGOLLON & CIA. AGENTES

El purgante de su confianza

debe de ser

LAXOL

porque es suave,
dulce como la miel
y no es irritante

ganda que mantuvieran íntima la solidaridad de las diversas universidades americanas.

Con este magno empeño de restauración católica se labora al mismo tiempo en favor de la hispanidad. El catolicismo y el hispanismo son dos movimientos que sin confundirse jamás, han ido siempre unidos, desde la gesta heroica de los tercios y los misioneros.

La hispanidad es un peso que gravita formidable sobre los destinos de América, no para apabullarlos, sino para impulsarlos; no es este un movimiento de anacronismo estéril, porque de la historia recibimos lecciones esencialmente espirituales y no formales, como bellamente decía Daniel Rops. Por otra parte, las ideas que no se encarnan, que no toman relieve de unción en una mística, no influyen como debieran en la suerte de los pueblos. Esperamos al delegado javeriano para oír el resultado del congreso y los planes de acción que propondrá a nuestra universidad.

EL DOCTOR en ciencias jurídicas de la universidad de Berlín, Heinz Bartenstein, actualmente alumno de nuestra facultad, disertó en días pasados sobre el contrato colectivo de trabajo en la república alemana. La calidad del conferencista y la actualidad que este problema jurídico ha cobrado entre nosotros, atrajo al salón de conferencias nutrido número de estudiantes, quienes con sagacidad y justeza de análisis suscitaron animadas discusiones sobre el tema apuntado.

JAIME TELLO QUIJANO, compañero nuestro muy apreciado, recibió últimamente el nombramiento de secretario general del Instituto

Sanmartiniano de Colombia, alto honor con que la corporación quiso premiar sus valiosos esfuerzos en pro de un noble acercamiento panamericano.

LAS ACTIVIDADES DEPORTIVAS de los javerianos han continuado con pleno vigor bajo la dirección acertada del profesor Covezdy; es esta la mejor preparación para los trabajos intelectuales, que han tomado importancia creciente, en el centro de estudios sociales, en el centro de debates y en el austero círculo de Acción Católica, que, con la ayuda del P. Prefecto, es promesa de éxito.

EN MEDIO AL DERROCHE de magnificencia litúrgica que es de usanza en la Iglesia Católica, para la consagración de obispos, recibió la más alta dignidad sacerdotal el Excmo. y Rvmo. Sr. Luis Andrade Valderrama, hermano de los PP. jesuítas Vicente, José C. y Bernardo Andrade. Con mucho placer anotamos este fausto acontecimiento.

YA PARA CERRARSE ESTA CRONICA, logramos conversar algunos momentos con el Dr. Hernán Vergara, quien en viaje de sorprendente rapidez ha llegado a Bogotá después de asistir al congreso iberoamericano de estudiantes católicos. Son ampliamente optimistas las impresiones que trae de la marcha y conclusiones del congreso. Colombia tiene puesto de honor entre las naciones de América, por dos títulos especialmente: su cultura política y su cultura religiosa. La prensa colombiana da a conocer con escritos brillantes la independencia de criterio, con que, dentro del libre juego de ideas contrarias, va condensándose la opinión general. El clero colombiano, con los obispos a la cabeza, es considerado en el Perú como el más prestante de América. Mons. Carrasquilla y Mons.

La máquina de coser mejor indicada para

ESCUELAS

COLEGIOS

INSTITUCIONES

DE CARIDAD ETC. ETC.

Miles de máquinas al servicio de la instrucción pública confirman que

PFAFF COSE MEJOR

Pida *ofertas especiales* a nuestras agencias.

SINTONICE!

Los más famosos ARTISTAS

Las mejores ORQUESTAS

Los más destacados PROGRAMAS

Lo mejor en ARTE

Lo mejor en RADIO

La Voz de Antioquia

Estaciones H. J. D. E. y H. J. D. K.

Onda corta: 48,82 metros, 6.145 kilociclos. — Onda larga: 240 metros, 1.250 kilociclos.

en Medellín

Carlos Cortés Lee, el P. Félix Restrepo y Mons. Castro Silva son profundamente admirados en el continente.

El Dr. Hernán Vergara fue nombrado secretario general del congreso y presidente de la confederación internacional de estudiantes católicos, en el período que comienza. El próximo congreso se reunirá en Bogotá, también bajo la presidencia del Dr. Vergara. La delegación de la Universidad Javeriana estuvo a la altura de su prestigio; Carlos Martín fue nombrado presidente de la comisión que estudiaba la organización de la *CIDEC* (Confederación Internacional de Estudiantes Católicos).

EN DIAS PASADOS murió en Bogotá el Dr. Luis Alzate Noreña, profesor de la Universidad Javeriana. Las altísimas prendas que adornaban su vigorosa personalidad de jurisconsulto, catedrático y amigo, lo hicieron acreedor a la admiración y a la simpatía de profesores y estudiantes. La redacción de esta crónica interpreta el sentimiento unánime de honda pena, con que los estudiantes javerianos envían a la familia del ilustre maestro, su mensaje de dolor.

Murió también en la ciudad el Dr. Carlos Fajardo Casas, eminente profesional, caballero a toda prueba y ferviente católico; damos un pésame sincero a nuestro compañero Gonzalo Fajardo.

Al cerrar esta crónica recibimos la luctuosa noticia de la muerte del señor don Joaquín Caro, padre del Dr. Luis Caro Escallón, prestigioso y popular profesor auxiliar de esta universidad. Le presentamos, a él y a su distinguida familia, el más sentido pésame.

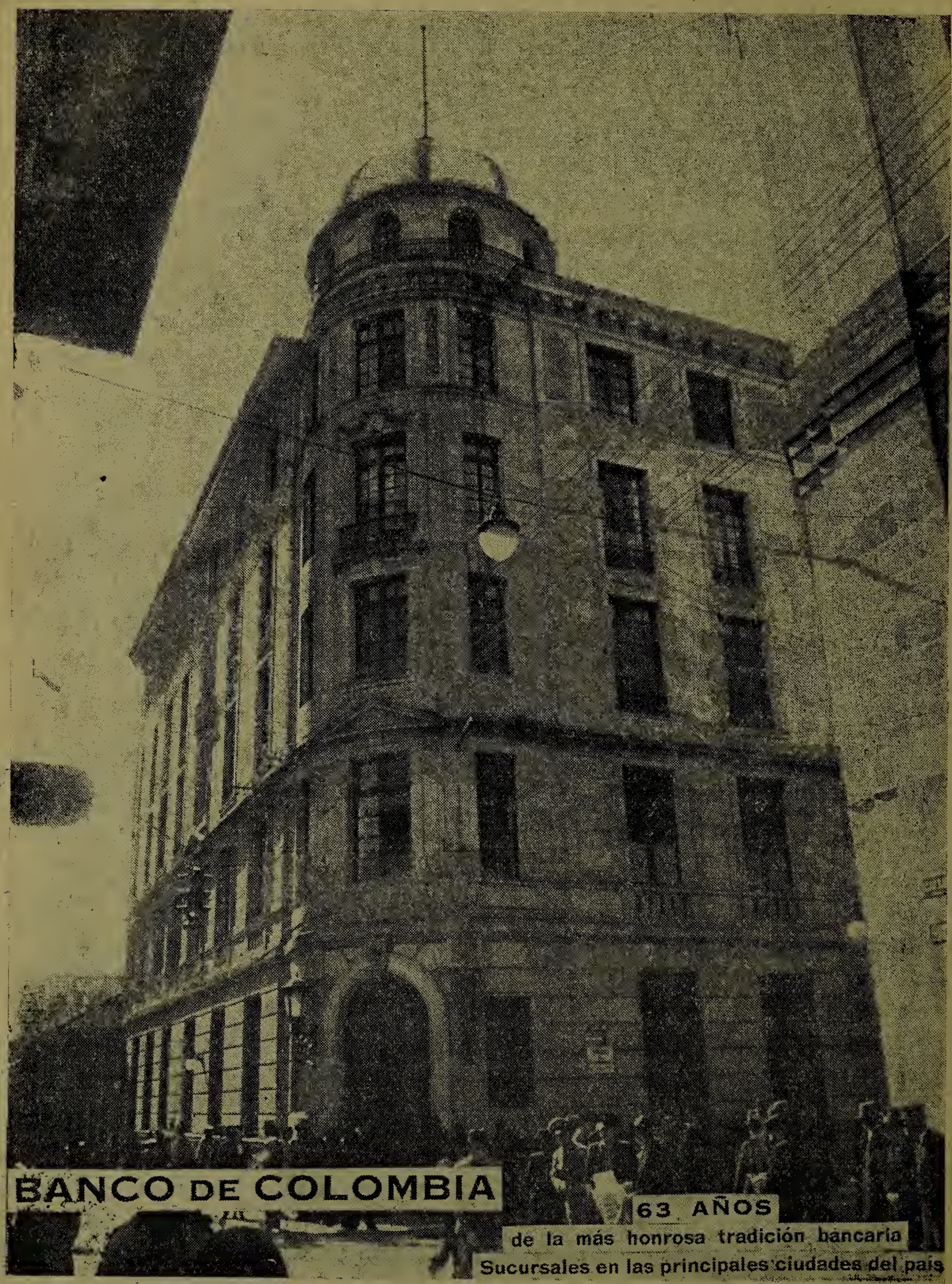

C31½-V-39—Imp. del C. de J.—Bogotá

CORREO AEREO
TRANSOCEANICO

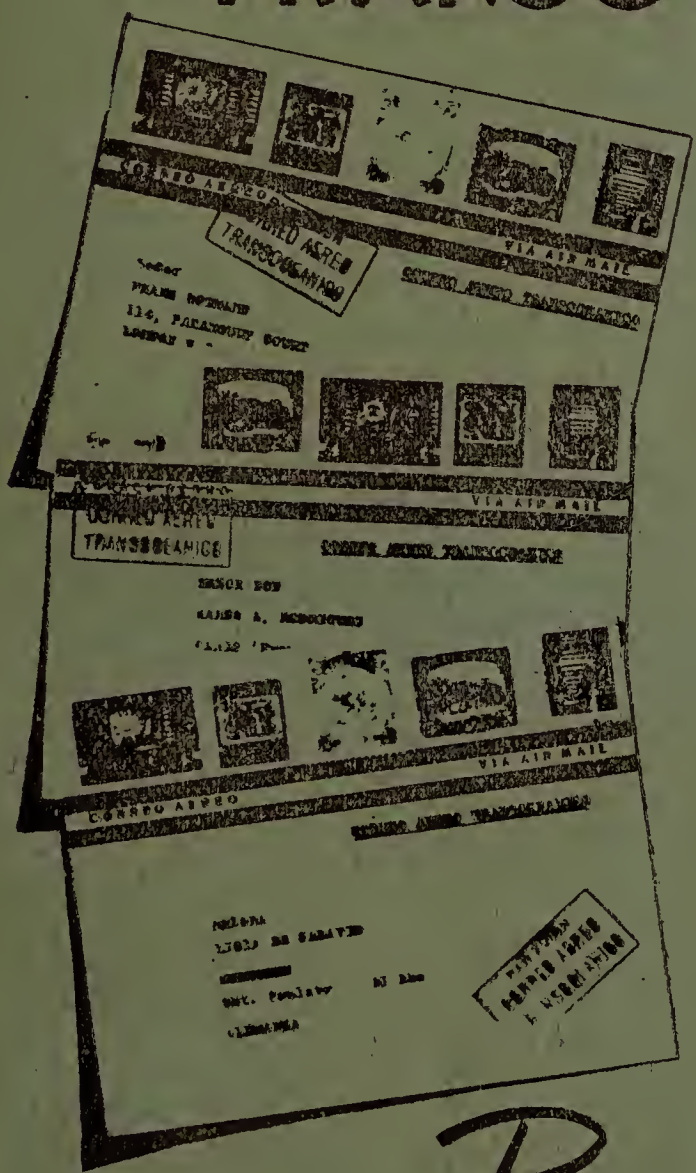

A

EUROPA
AUSTRALIA
BERMUDA
BURMA
CHINA
GUAM
HAWAY
INDIAS HOLANDESAS
INDIAS INGLESAS
ISLAS FILIPINAS
MACAO
MALAYA
SIAM

Por avión hasta el país de destino

SOLICITE

ITINERARIOS TARIFAS

16592TB 835
LBC
07-24-03 32180 XL
HOLLINGER CORPORATION

PIELROJA *Sabe mejor* *y es* COLOMBIANO

FOR LIBRARY USE ONLY.

FOR LIBRARY USE ONLY